O TEMPO

Distrito Federal e Niterói: o instavel com chuvas, melhorando de dia. Temperatura em ligeiro declinio. Maxima: 23.6. Minima: 15.4.

10 PAGINAS — 400 RÉIS

Diario Carioca

Fundador: J. E. DE MACEDO SOARES

SABADO 27 JUNHO

ANO XV RIO DE JANEIRO

Diretor: HORACIO DE CARVALHO JUNIOR

PRAÇA TIRADENTES Nº 77 N. 4.303

Maior Bombardeio Aereo Ja Registado na Historia!

CALCULADO EM MIL E QUINHENTOS O NUMERO DE AVIÕES QUE ARRASARAM BREMEN, O SEGUNDO PORTO DO REICH

Reação Popular na Argentina

Cresce a Indignação Contra o Eixo — Enérgica Moção do Senado — Violentas Manifestações dos Estudantes Nas Ruas de B. Aires

BUENOS AIRES, 26 (U. P.) — Urgente — O Senado aprovou por unanimidade o projeto apresentado pelo partido radical, cujo texto é o seguinte: Considerando que o afundamento do "Rio Tercero" constitue um ataque á soberania nacional e uma violação aos principios do direito internacional, o Senado da nação formula seu mais energico protesto e espera que o presidente adote as medidas que o caso reclama."

Conflitos em Buenos Aires

BUENOS AIRES, 26 (U. P.) — Na Faculdade de Ciencias Exatas, os estudantes improvisaram um ato de desagravo á bandeira, por motivo do afundamento do "Rio Tercero", depois do qual organizaram uma manifestação pelas ruas centrais.

Foram detidas quatro pessoas, depois de varias cenas de pugilato.

Entregue o protesto

BUENOS AIRES, 26 (Reuters) — O ministro do Exterior da Argentina, sr. Ruiz Guinazu', informou que o protesto do Governo argentino contra o torpedeamento do "Rio Tercero", foi entregue, hoje, ao meio-dia, em Berlim, pelo representante portenho, ao barão von Ribbentrop, ministro de Estrangeiros do Reich.

Guinazu Comparecerá á Sessão do Congresso

BUENOS AIRES, 26 (U. P.) — O Poder Executivo da Nação enviou uma mensagem á Camara dos Deputados, na qual comunica que o chanceler dr. Ruiz Guinazu comparecerá a sessão que este Organismo realizará no proximo dia 2 de junho com o fim de tratar do afundamento do vapor "Rio Tercero" e de assuntos que se prendem com a defesa nacional.

O Poder Executivo pede na mensagem em questão, que esta segunda parte da sessão seja secreta e sem a presença dos taquigrafos.

A NOVA ORDEM NA EUROPA

Sentenças de Morte na França e Tchecoslovaquia

Doze Mulheres Enforcadas na Polonia — Trabalhos Forçados na Noruega e na Dinamarca — Descontentamento na Italia

LONDRES, 26 (R.) — Novas sentenças de morte na França e na Tchecoslovaquia; doze mulheres enforcadas na Polonia; detenções em massa de oficiais poloneses; centenas de dinamarqueses enviados a trabalhos forçados na Noruega; um pedido de pena de morte para 72 "comunistas" em Sofia e o fuzilamento de dez "comunistas" armados na Italia, são as noticias que chegam hoje da Europa ocupada pelos nazistas.

Tambem ha queixas italianas de que as vitimas das guerrilhas iugoslavas "aumentam ás centenas", por causa da ação dos cento e cincoenta mil guerrilheiros que lutam ás ordens do general Mihailovic.

Em Paris, cinco pessoas foram condenadas á morte por causa das desordens que se verificaram á porta de um armazem onde foram mortos a tiros dois policiais. Mais seis parisienses foram condenados á pena perpetua de trabalhos forçados, mais dois a vinte anos e um a dez.

Na França não ocupada, o Tribunal de Clermont Ferrand condenou 17 "comunistas" a trabalhos forçados. Na França ocupada, numerosos israelitas, que violaram a ordem de usar a estrela amarela de Davi, foram enviados a um campo de concentração. O esforço para induzir os operarios franceses a trabalharem na Alemanha está sendo apoiado com a promessa de que, ao regressarem, esses operarios terão as mesmas regalias que os soldados.

Na Tchecoslovaquia, os fuzilamentos pelo atentado contra Heydrich continuam. Mais dezoito pessoas foram fuziladas ontem em Praga e nove em Bruno. O diplomata tcheco Eduard Srom, professores da Universidade, doutores e administradores de empresas diversas estavam incluidos na ultima lista de executados.

O total dos tchecos fuzilados pela morte de Heydrich, segundo dados oficiais alemães, ascendia sabado passado a 475, inclusive 71 mulheres. O correspondente em Berlim do jornal sueco "Svenaka Dagbladet" fornece o total extra-oficial de 719 tchecos fuzilados por esse motivo.

As prisões em massa de oficiais poloneses foi motivada tambem pelo assassinato de Heydrich. As mil e duzentas pessoas detidas na Silesia foram-no como refens, em previsão de incidentes que poderiam verificar-se na Polonia, em cujo caso seriam imediatamente fuzilados.

Cerca de cem mil operarios poloneses da Silesia recrutados á força, foram enviados a trabalharem atrás das linhas alemãs na frente oriental, e mais 70 mil de Poznan.

De outra parte, as moças norueguesas estão sendo forçadas a trabalhar de dez a doze horas diarias nas fabricas nazis-

(Conclue na 3ª pag.)

A 400 MILHAS DAS NOSSAS COSTAS

Este sujestivo flagrante mostra a chegada, na terça-feira ultima, a Salinas, nas proximidades de Belem, [illegible] dos naufragos do navio panamenho "Carolinas", afundado sem aviso previo por um submarino italiano, a 400 milhas a nordeste das costas do Pará. (Vide texto na 10ª pagina)

(Foto do correspondente especial por via aerea)

(Vide texto na 10.ª pagina) —

Especial para o Diario Carioca

Os Generais Espanhois Querem Um Rei

Por MANUEL CHAVEZ NOGALES
(da AFI)

LONDRES, 26 (Através da Reuters) — Como já anunciamos, a viagem de Serrano Suner a Paris e Roma, dada a real significação que na situação politica da Espanha tem pessoalmente o ministro de Estado do general Franco, era impossivel tivesse transcendencia internacional alguma. São puras fantasias os rumores de formação de um bloco latino, que se supõe ideado por Mussolini, do qual Serrano Suner seria o caixeiro viajante. Esse bloco, com que Mussolini pretenderia contrabalançar a tirania hitlerista que o esmaga, é pura elocubração. São igualmente arbitrarias as reivindicações espanholas contra a França na Africa.

O arbitro absoluto dos três paises Mediterraneos continua a ser Hitler, cuja batuta rege o concerto do desconcerto de vozes de Vichi-Roma-Madrid, marcando a cada um o tom que determinam suas trapaças. Suner não tem nada de importante a dizer em Paris e Roma porque os alemães não lho consentem. Apenas no terreno da politica interior é onde a viagem de Suner pode ter alguma transcendencia, visto a situação de crise em que está atolado o falangismo, a qual foi criada tanto pelo fracasso interno como pela falta de apoio germano que se observou recentemente. Não deixa de ser verossimil o rumor de que Suner, por consequencia desta viagem, ficasse com um cargo puramente decorativo, liquidando-se dessarte a convencional politica que representava.

Aceitando a realidade espanhola, Hitler mostra-se agora inclinado a trasladar o centro do poder politico da Espanha aos chefes militares mais poderosos, que individualmente foram chamados a Berlim.

Afim de conseguir-lhes a adesão á causa hitlerista, suas opiniões foram ouvidas. Os chefes militares, se bem sejam todos nominalmente falangistas, mostraram-se partidarios da solução monarquica, proclamando que a Espanha não pode ser governada pela demagogia falangista. Os lideres nazistas tiveram de convencer-se de que, sob o signo da falange, nunca se realizará a unidade nacional da Espanha, de que precisam para que, ela possa ser instrumento eficaz de seus designios. Desviando-se do falangismo, aplicam-se a cerzir vontades monarquicas.

Para aperfeiçoar essa união, os alemães, que contam com a submissão incondicional do falangismo, impõe a este a inteligencia com os monarquicos. Por isso foi Suner em peregrinação a Lucerna para se entrevistar com o pretendente don Juan. Trata-se de ganhar, a todo custo, a vontade dos monarquicos, até agora desprezados e mesmo perseguidos pelos falangistas, de inspiração hitlerista. Mas a Hitler, mais do que o dominio de este ou daquele bando, interessa e subserviencia do país inteiro a seus designios. Se os generais espanhois só marcham pelo caminho monarquico, Hitler está desde que este aceite ser seu pronto a fazer rei a don Juan vassalo.

Para dizer ao pretendente em quais condições e com que grau de submissão poderia ser rei da Espanha, foi Serrano Suner a Lucerna. Cumprida esta missão, não seria estranho que discretamente se retirasse ás suntuosidades do Palacio Barberini, de Roma, enquanto os alemães tentam jogar outra cartada na Espanha, mais eficaz — pensam que a do falangismo suneriano.

A Raf Ataca de Cherburgo a Boulogne

LONDRES, 26 (U.P.) — Em uma serie de operações que superaram, em intensidade e violencia, as dirigidas contra Colonia na noite de 31 de maio, as Reais Forças Aéreas atacaram á noite passada o grande porto alemão de Bremem, com aproximadamente 1.500 aviões.

Deste total, que não tem precedente, somente 52 maquinas deixaram de regressar a suas bases.

Por outra parte, nenhuma unidade da Luftwaffe vôou ontem á noite sobre a Grã-Bretanha. O comunicado conjunto expedido pelos Ministerios do Ar e Segurança Interna expressa que "nada ha que informar".

Segundo o Ministerio do Ar, só a frota aérea de bombardeiros estava integrada por mais de mil aparelhos. Todos os comandos estiveram representados na ação da noite de ontem. Presume-se que varias centenas de caças noturnos atacaram aerodromos inimigos, para obrigar os caças da Luftwaffe a permanecer em terra.

De fonte fidedigna se sabe que aviadores canadenses, poloneses e tchecos participaram nesse "Blitzkrieg" contra Bremem, porem, se assinala que não intervieram as forças aereas do exercito dos Estados Unidos. A lua quase cheia ajudou os incursores, conquanto estes houvessem encontrado densa cerração envolvendo toda a cidade, cerração que tambem constituiu uma excelente proteção contra os caças noturnos inimigos. Em virtude da deficiente visibilidade, foi necessario dispersar o ataque mais do que tinha sido previsto.

O objetivo mais importante de qualquer ataque a Bremem é a zona portuaria, com seus estaleiros e fabricas de submarinos, porem, outro objetivo não menos importante constituem as fabricas de aviões.

Os alemães instalaram poderosas defesas anti-aéreas nesse porto, convertendo-o em um dos mais perigosos de toda a Europa ocidental, para a aviação que intente atacá-lo.

A cidade está repleta de objetivos ideais para aviões de bombardeio. Em Bremem se encontra um dos maiores estaleiros para submarinos do Reich no qual, segundo se informa, se colocam diriamente as quilhas de uma ou duas dessas unidades. Nas proximidades se acha a mais importante refinaria de petroleo alemã, que produz combustivel de alta graduação. Bremem tambem conta com uma importante industria algodoeira. Alem disto, encontra-se nesse porto uma fabrica especializada na construção de bombardeiros de mergulho e um aerodromo da empresa "Focke-wulf", onde se realiza a monta-

(Conclue na 3ª pag.)

Feroz Resistencia Russa em Sebastopol e na Ucrania

Diminuiu a Pressão Sobre a Grande Base do Mar Negro, no 20.º Dia de Luta — Os Alemães Anunciam a Ocupação de Izyum — Reconquistam Posições no Setor de Leningrado — Iniciada a Ofensiva Germanica Contra Murmansk

MOSCOU, 26 (U. P.) — Os defensores de Sebastopol e as tropas sovieticas da Ucraina do Norte continuavam resistindo, hoje, á investida dos enormes contingentes de infantaria e unidades blindadas inimigas, lançadas á batalha.

Segundo os ultimos despachos, prossegue, tenazmente, a resistencia sovietica, enquanto os invasores nazistas perdem de tres a cinco vezes mais homens que os defensores.

Ao que se informa, os alemães já pagaram um preço elevadissimo, pelo pouco que conquistaram; mas, apezar das baixas, continuam a avançar e, ás vezes, o fazem por sobre os montões de cadaveres de seus companheiros.

Admite-se, francamente, nesta capital, que os alemães avançaram, durante o dia, a leste e sudeste de Karkov.

Em troca, diminuiu um pouco a pressão sobre Sebastopol.

No vigessimo dia do assalto contra a praça forte do Mar Negro, não obstante estar a cidade semi-destruida e com suas principais fortificações arrazadas, os defensores continuam firmes na resistencia.

Durante o dia de hoje, foram repelidas varias ondas de tanques nos setores noroeste e sul, com terriveis perdas para o inimigo que sofreu a derrota de tres de suas divisões.

Com essas ultimas baixas, o numero das experimentadas pelo inimigo já é calculado em cerca de duzentas e quarenta mil, no decurso de tres semanas.

A luta mais violenta na frente de Sebastopol continua a ser travada no setor norte das defesas da cidade, onde os alemães procuram desesperadamente ampliar a brecha aberta nas linhas sovieticas.

Novas unidades de infantaria

(Conclue na 3ª pag.)

"SÃO PAULO"
Companhia Nacional de Seguros de Vida
Sucursal no Rio de Janeiro — AV. RIO BRANCO, 114-6
DIRETORES
Dr. José Maria Whitaker
Dr. Erasmo Teixeira de Assumpção
Dr. J. C. de Macedo Soares

ULTIMA HORA

CHURCHILL Já Se Encontra na Inglaterra

Londres, 27, sabado (R.)— (Urgente — Churchill acaba de chegar á Grã-Bretanha.

O Dia de Ontem da Missão Militar Chilena

COMENTARIO INTERNACIONAL

Os Nervos de Hitler...

A propaganda alemã, possivelmente em virtude do atentado contra Goebbels, resolveu tornar-se mais discreta. Nada de otimismos, nem de promessas. Parece que as ordens são no sentido de noticiar somente o fato consumado. A propria ofensiva de verão ainda não foi trombeteada. E' uma atitude prudente.

Finalmente, as profecias de Hitler e seus apostolos não se concretizaram. Tudo o que eles têm afirmado depois da campanha contra a Russia não obteve confirmação. Ainda ha alguns dias, admitiram a queda de Sebastopol, mas, como se sabe, a fortaleza continua resistindo.

Essas coisas comprometem. A mentira oficial desmoraliza o governo, que não pode viver sem autoridade moral. Hitler sabe disso. Entretanto, como tambem nenhuma ditadura consegue manter-se sem exitos sucessivos, o Fuehrer mandava, na ausencia de acontecimentos favoraveis, espalhar boatos para erguer o animo da população. Mas abusaram da ingenuidade das massas. E, por fim, o descredito foi geral. Daí, talvez, a sobriedade e a discreção do pessoal do dr. Goebbels nos dias atuais.

Com ou sem propaganda, no entanto, ha certos fatos que repercutem diretamente sobre a opinião publica. Por exemplo, o bombardeio de Bremen, ontem.

A' semelhança do que aconteceu com Rostok, Lubek, Muenster, Emden, Essen e Colonia, aquela grande cidade industrial do Reich foi arrasada pela R. A. F. Fabricas, instalações portuarias, destilarias de petroleo, casas residenciais, tudo ficou destruido. Como explicar o desastre? Nem o silencio, nem os sofismas da publicidade, poderão ocultar os efeitos devastadores das bombas que os ingleses estão devolvendo aos herois da proeza de Conventry. E Hitler recebe a noticia dessa desgraça na mesma pasta em que os seus secretarios lhe apresentam as informações colhidas do radio americano: — o presidente Roosevelt revelou que no ultimo mês de maio os Estados Unidos produziram 4.000 aviões de combate, 2.000 canhões anti-tanks, e 150.000 metralhadoras. Depois disso, já não é o povo, mas o proprio Hitler que se toma de panico. Francamente, não ha nervos que resistam a tais impactos diretos. Não ha pescoço que aguente...

E assim vão correndo, rapidamente, os dias que levam ao inverno, isto é, á derrota fatal do Eixo e toda a ordem de coisas que ele representa: — a Gestapo, a Quinta Coluna e todos os crimes contra a honra, os direitos e as liberdades dos povos.

M. P.

SELO EM DOBRO NAS HIPOTECAS

SO' E' DEVIDO PARA GARANTIR EMPRESTIMO PREEXISTENTE

O Departamento Juridico do Sindicato dos Corretores de Imoveis vem colaborando eficientemente na elucidação e interpretação das leis que se referem com a propriedade de imoveis. Assim é que, na ultima reunião daquela organização representativa da classe, o dr. Carmo Braga, um dos seus consultores juridicos, leu um interessante comentario de sua autoria sobre o art. 44 do decreto-lei 4.274, de 17 de abril de 1942, o qual exige o pagamento duplo do selo proporcional, em caso de fiança ou caução, terminando por afirmar "que não atinge os contratos de emprestimos em que, por uma clausula especial, fica o debito garantido por hipoteca oferecida pelo proprio devedor ou por terceiro; que atinge somente os contratos de hipoteca, celebrados para garantir o debito proprio ou alheio; que atinge, assim, não as garantias do contrato de emprestimo, mas os contratos de garantia; que em tais condições, o contrato de emprestimo está sujeito, ainda que garantido com hipoteca, apenas ao selo proporcional do artigo 49 da Tabela anexa áquele decreto-lei; que o contrato hipotecario, ou de constituição de hipoteca á parte, está sujeito ao selo do artigo 83 da mesma Tabela (papeis não especificados que contiverem caução ou outra garantia); que, deste modo, somente é devido o imposto duplo quando o emprestimo é seguido de um contrato á parte garantindo com hipoteca o emprestimo pre-existente; que nesses casos é devido o imposto pelo contrato de hipoteca alem do que tiver sido pago pelo emprestimo; que, com o artigo 44 acima citado, teve-se em vista evitar que os interessados, ao celebrarem o contrato hipotecario, como acessorio de outro de emprestimo, se esquivassem ao imposto do selo devido pelo contrato hipotecario, sob o fundamento de terem pago o imposto relativo ao contrato principal, de emprestimo; que a expressão — caução de qualquer especie — que se lê no supra-citado artigo 44, foi empregado tambem no anterior decreto 1.137, de 1936, artigo 19 e, todavia, aquela expressão não atingiu os contratos de emprestimo com garantia de caução, penhor, hipoteca ou anticrese (Tabela A n. 6)."

UM BELO QUADRO OFERECIDO AO PRESIDENTE DA REPUBLICA — Na Associação Brasileira de Imprensa, teve lugar, ontem, ás 15 horas, o ato da entrega de um lindo quadro a oleo, de autoria do consagrado artista Trinas-Fox, representando "O gaucho", tela premiada com o primeiro lugar, na Exposição promovida pelo Centro Gaucho da Paulicéa, e que a Associação dos Profissionais de Imprensa de São Paulo ofereceu ao presidente Getulio Vargas, por intermedio da A. B. I. Representando a agremiação bandeirante, estiveram presentes o diretor do D. E. S. P. de São Paulo, sr. Candido Mota Filho, e o sr. Dario de Ramos, respectivamente diretor-conselheiro e presidente da A. P. I. S. P. Na foto, o sr. Herbert Moses, após a cerimonia, contempla, juntamente com outras pessoas, a rica obra de arte.

Em seu numero desta semana,

"DIRETRIZES"

a revista das grandes reportagens, entre outros editoriais exclusivos, publica o seguinte:

FERRO-CARVAO-NAVIOS

O grandioso programa de Henrique Lage, um homem que viveu pelo Brasil e morreu pensando no Brasil, através de notaveis entrevistas de Gabriella Benzanzoni Lage e de Pedro Brando, atual coordenador das Empresas Lage, sobre a vida intima e de trabalho patriotico do maior industrial do País.

"NAO QUERO SER PARAFUSO DA MAQUINA NAZISTA"

Notavel entrevista de J. CARLOS, o conhecido caricaturista, numa reportagem especial de Joel Silveira sobre a vida, arte, politica e guerra.

OS ESTUDANTES DE DIREITO CONTRA A QUINTA COLUNA

O "Manifesto" dos estudantes da Faculdade Nacional de Direito do Brasil, desta Capital, e a fundação do "Bureau anti-nazista".

Leia "DIRETRIZES" hoje e todas AS QUINTAS-FEIRAS — 1$000

A Visita ao Forte de Copacabana

Cordialidade Militar — O Almoço Oferecido Pelo Gen. Góis Monteiro — Recebidos Pelo Prefeito Henrique Dodsworth — Um "Cock-Taill" Oferecido Pelo Adido Militar — O Programa de Hoje

TRES FLAGRANTES DO DIA DE ONTEM DA MISSÃO CHILENA, tomados quando da visita ao prefeito do Distrito Federal, do almoço oferecido pelo general Góis Monteiro e da visita ao Forte de Copacabana.

Através de uma série de festividades e ceremonias os oficiais chilenos têm tido oportunidade de constatar como é sincera e expontanea a estima que o governo e povo do Brasil devotam á nação irmã e amiga.

O programa de visitas elaborado em honra ao general Oscar Escudero e demais companheiros de embaixada tem sido executado, fielmente. Ontem, pela manhã, teve lugar a visita ao Forte de Copacabana.

NO FORTE DE COPACABANA

A's 11 horas, em companhia do general Fernandes Dantas, diretor da Artilharia do Exercito, do tenente coronel José Alves de Magalhães, tenente coronel Ciro Espirito Santo Cardoso e do major Renato Brigido, a Missão chegava áquela praça de guerra.

Os ilustres visitantes foram recebidos pelo general Rego Barros, comandante do 1º distrito de Artilharia de Costa, pelo coronel Teodoro Pacheco, comandante do Grupamento de Oeste, pelo tenente coronel Joaquim Alves Bastos, comandante do Forte da Copacabana e demais oficiais.

A guarnição do Forte, sob o comando do major Saddock de Sá, prestou continencia ao general Oscar Escudero, ao mesmo tempo em que a banda militar da referida unidade de artilharia executava o Hino chileno. Em seguida, a guarnição do Forte desfilou, ainda em continencia ao chefe do Estado Maior do Exército chileno.

Terminada essa cerimonia, os membros da Missão passaram á parte interna do quartel, onde visitaram as varias dependencias, inclusive o interior do Forte, dirigindo-se, após, ao Casino dos Oficiais, sendo-lhes oferecido, nessa ocasião, um cock-tail".

ALMOÇO OFERECIDO PELO GENERAL GO'IS MONTEIRO

A's 13 horas, no Lido, o general Góis Monteiro, chefe do Estado Maior do Brasil á sua receu ao general Oscar Escudero e demais companheiros da Missão um almoço intimo em que tomaram parte, tambem, o general Canrobert da Costa e um grupo de oficiais brasileiros.

"Foi uma reunião de esplendida confraternização em que os militares chilenos e brasileiros tiveram oportunidade de palestrar, cordialmente, sobre varios assuntos.

Ao "champagne" foram trocados varios brindes, tendo o general Escudero recordado detalhes da visita ao chefe do Estado Maior do Brasil á sua patria, visita essa que deixou a mais grata e duradoura impressão no seio do povo chileno.

VISITA AO PREFEITO DA CIDADE

A's 16 horas a Missão Militar do Chile visitou o prefeito Henrique Dodsworth, sendo recebida no salão nobre do antigo Conselho Municipal. O prefeito do Districto Federal, que se achava acompanhado de todos os seus auxiliares de imediata confiança, palestrou alguns minutos com os ilustres hospedes do Brasil, acentuando a honra e a alegria da Cidade de São Sebastião em acolher tão dignos representantes do governo e do povo do Chile.

COCK-TAIL OFERECIDO PELO ADIDO MILITAR

A's 18 horas, em sua residencia em Copacabana, o coronel Miguel Angel Puga Gonsalves ofereceu em honra á Missão Militar do Chile um cocktail, que teve a presença das figuras mais destacadas do nosso Exército, Marinha, Aeronautica, diplomacia, administração e sociedade.

UMA VISITA A PETROPOLIS

A Missão Chilena, hoje, pela manhã, a convite do interventor Amaral Peixoto, visitará Petropolis, onde percorrerá os pontos mais pitorescos daquela cidade serrana.

A's 13 horas, no Palacio Itaboraí, o chefe do Executivo Fluminense e sua esposa oferecerão aos oficiais chilenos um almoço tipicamente brasileiro.

RECEPÇAO DO MINISTERIO DA GUERRA

A's 18 horas, hoje, o ministro Eurico Dutra e sua esposa, no salão nobre do Ministerio da Guerra, oferecerão aos membros da Missão Militar que nos visitam uma recepção. Altas autoridades civis e militares, comparecerão a esse ato.

Foi fixado o seguinte uniforme para os militares: tunica e calças cinza, desarmado e passadeiras e para os civis traje de passeio.

Em Beneficio das Familias dos Maritimos Brasileiros Mortos Em Consequencia dos Torpedeamentos do Eixo

Entregue á Sra. Darcy Vargas, Pelo Ministro Osvaldo Aranha, a Importancia de 46:140$000 Apurada Em Uma Festividade, Em Manaus

O ministro Osvaldo Aranha acaba de entregar á sra. Darcy Vargas, um cheque na importancia de 46:140$000, apurado em uma festividade realizada, em Manáus, por iniciativa do corpo consular local para angariar fundos em beneficio das familias dos marinheiros brasileiros mortos em consequencia do torpedeamento de navios nacionais.

Passando ás mãos da sra. Darcy Vargas a referida importancia, o chanceler Osvaldo Aranha escreveu a seguinte carta:

"Exma. sra. d. Darcy Vargas. Tenho a honra de passar ás mãos de v. excia., devidamente endossado, o incluso cheque contra o Banco do Brasil, na importancia de 46:140$000, que me foi remetido pelo decano do corpo consular estrangeiro em Manáus, Amazonas.

Segundo a comunicação que acompanhou o referido cheque, aquela importancia representa o produto de uma festa promovida em Manáus pelo corpo consular estrangeiro, em comemoração do "Dia Panamericano" e em beneficio das familias dos marinheiros brasileiros mortos ou desaparecidos em consequencia do afundamento de nossos navios mercantes pelos submarinos do Eixo.

Ao mesmo tempo, os representantes consulares estrangeiros em Manáus pediram fazer chegar ás mãos de v. excia. a referida importancia, afim de a distribuir, o que aqui faço com grande prazer".

Em resposta a esta carta, o sr. Andrade Queiroz, secretario da Presidencia em exercicio, acaba de endereçar ao ministro Osvaldo Aranha a seguinte missiva:

"Em nome da sra. Getulio Vargas, acuso o recebimento da carta que v. excia. lhe dirigiu, em 16 do corrente, remetendo um cheque contra o Banco do Brasil na importancia de .... 46:140$000, enviado pelo decano do corpo consular esrangeiro, em Manáus, como contribuição do corpo consular no Amazonas para auxilio ás familias dos maritimos brasileiros mortos ou desaparecidos em consequencia do afundamento de nossos navios mercantes pelos submarinos do Eixo. O referido cheque foi, por ordem da sra. Getulio Vargas, entregue ao comandante Mario Celestino, diretor do Lloyd Brasileiro".

Termina a 30 de Junho o Prazo Para Apresentação das Declarações da Lei dos Dois Terços

A Falta de Quitação Com o Serviço Militar do Empregado Não é, Absolutamente, Caso Para Dispensa

Da Secretaria da Federação do Comercio de Minas Gerais recebemos a seguinte informação:

"Chamamos a atenção dos senhores comerciantes em geral para o cumprimento da obrigação de que trata o dec.-lei 1843, de 7-11-39, que dispôs sobre a nacionalização do trabalho, exigindo aos empregadores a apresentação das chamadas declarações de "dois terços". Essas relações obedecem a modelo especial constante de impressos encontrados em qualquer papelaria e serão apresentadas, nesta capital, diariamente, á Delegacia Regional do Ministerio do Trabalho, Industria e Comercio e, no interior, onde não houver repartição subordinada ao referido Ministerio, ás coletorias federais, até o dia 30 de junho proximo, "sendo certo que não haverá prorrogação de prazo". A não apresentação dessas relações, naquele prazo, sujeita o infrator á multa de 10$000 a 10:000$, sendo de toda a conveniencia que os interessados não deixem a entrega das declarações para os ultimos dias do prazo, não só para evitar o acumulo nos "guichets", como tambem para evitar maiores incomodos.

As instruções para o preenchimento dessas declarações constam dos proprios impressos e neles foram introduzidas duas ligeiras alterações: a coluna 18 passa a ter o titulo "Serviço Militar", nela se anotando o numero e a serie da caderneta de reservista, bem como a respectiva categoria, quando o empregado for brasileiro nato ou naturalizado. Em seguida a essa coluna 18, haverá uma outra coluna, 19, que terá o titulo "Observações". A falta de quitação com o serviço militar nela se anotando não quer dizer que o empregado deva ser dispensado, pois essa nova informação nas declarações de 2/3 representa, apenas, uma providencia de carater estatistico. As declarações devem ser apresentadas em três vias, sujeita a selo, apenas a 1ª via deverá ser selada com 3$200 de selos federais e as que se lhe seguirem com 2$200.

Cada estabelecimento, seja matriz, filial, agencia ou sucursal, deve apresentar á repartição ou autoridade competente, onde esteja localizado, a respectiva declaração de empregados".

DE SÃO PAULO

Plenamente Vitoriosa a Campanha da Sericicultura

A Cultura do Bicho da Seda Será, Num Futuro Próximo, Uma das Maiores Fontes de Riqueza da Economia Paulista

S. PAULO, 26 (A.N.) — A campanha da Sericicultura, iniciada com esplendido éxito, pelo sr. Fernando Costa, interventor federal, com o empenho de criar novas e autenticas riquezas, vem, de ha muito, apresentando resultados objetivos e concretos, atestados, irretorquivelmente, pelos numeros sempre crescentes da nossa produção sericicola.

A totalidade dos municipios paulistas, atendendo ao apelo patriotico do sr. Fernando Costa, iniciou, então, com absoluto éxito, o plantio de mudas de amoreiras e a criação do bicho da seda com a assistencia técnica, pronta e imediata, do Serviço de Sericicultura da Secretaria da Agricultura.

E comprovando tais resultados, o sr. Sebastião Nicolau, prefeito municipal de Indaiatuba, acaba de enviar ao sr. Fernando Costa a amostra de varias meadas de seda animal, produto de casulos colhidos no municipio e lá tambem industrializados na Fiação de Seda S. Miguel Ltda., industria recentemente instalada naquela cidade, o que constitue um eloquente atestado de uma segura e firme industrialização, cada vez mais ampliada, de uma das mais promissoras fontes de riquezas da nova economia paulista: o bicho da seda.

Os Reservistas Convocados Foram Apresentados ao Ministro da Guerra

Realizou-se, ontem, á tarde, no Quartel General da 1ª Região Militar, a cerimonia da apresentação ao ministro da Guerra, dos reservistas de 1ª e 2ª categorias, recentemente convocados e que por esse motivo se apresentaram áquela Região, para terem o conveniente destino.

Os referidos reservistas se achavam formados ao longo do grande corredor daquele Q. G., á direita, se encontravam os de 2ª categoria e á esquerda, os de 1ª. Precisamente ás 13 horas, chegava áquele Q. G. o ministro Eurico Dutra, que se fazia acompanhar do coronel Pinto Paca, oficial de seu gabinete e do capitão Alceu Linhares, seu ajudante.

Recebido pelo general Silva Junior, comandante da Região, aquele titular passou em revista aos reservistas ali formados, procurando indagar de cada um as suas especialidades no meio civil.

Em seguida, o ministro Eurico Dutra percorreu demoradamente, as dependencias daquele Q. G., dirigindo-se em seguida ao Serviço de Saude Regional, onde duas Juntas Militares, sob a chefia do coronel medico, Candido Portela da Costa Soares, inspecionam os reservistas apresentados.

Nesse importante departamento, o titular da pasta procurou contar o numero dos julgados aptos e incapazes temporaria e definitivamente e multas outras informações de carater tecnico que eram prestadas pelo chefe do S. B., coronel Candido Portela.

Em seguida, o ministro Eurico Dutra assistiu uma interessante demonstração de um serviço mecanico, instalada numa das dependencias da Região.

Esse serviço, organizado pelo major Hildeberto Vieira de Melo e tenente Britto Jorge, respondeu a todos os temas apresentados pelo gestor da pasta da Guerra, com precisão e rapidez, demonstrando, assim, a possibilidade de ser levantada na 1ª Região Militar, a qualquer momento, a estatistica dos reservistas residentes no territorio da 1ª Região Militar.

O referido Serviço é um completo do exito obtido pelo general Silva Junior, comandante da Região na montagem e execução do "Dia do Reservista", no ano findo, tendo o titular da pasta da Guerra, ficado satisfeito pelo que lhe foi dado observar, retirando-se em seguida para o seu gabinete.

DR. VALDEMAR BIANCHI
Ginicologia e Obstetricia
Cons.: Araujo Porto Alegre, 70-1.º Salas 112 a 117 —
Tel. 22-6689
Segundas, Quartas e Sextas das 13 ás 15 horas

Diario Carioca

EXPEDIENTE:

Diretoria:

Horacio de Carvalho Junior
Diretor-presidente
J. B. Martins Guimarães
Diretor-gerente
Danton Jobim
Diretor-secretario

TELEFONES:
Direção: 22-3023 — Chefe da Redação e Secretaria: 22-5571 — Redação: 22-1550 — Administração e Gerencia: 22-3035 — Publicidade: 22-3018 — Oficinas: 22-0824 — Gravuras: 22-1785.

NOTA — Os comentarios editoriais deste jornal sobre assuntos internacionais são de responsabilidade de seu diretor dr. Horacio de Carvalho Junior.

ASSINATURAS:

Para o Brasil:	
Ano	90$000
Semestre	50$000
Para o Exterior:	
Ano	200$000
Semestre	130$000
VENDAS AVULSAS:	
Distrito Federal ..	$400
Interior	$500

São cobradores autorizados os srs. J. T. de Carvalho e Antonio Ferreira da Rocha.
Percorre o interior do país a serviço desta folha, o sr. Romualdo Perrota, nosso inspetor.

REPRESENTANTES:
Minas Gerais — Belo Horizonte — Osvaldo N. Massote.
Sucursal em São Paulo: Mario Cordeiro — Rua Libero Badaró, 488 — Salas: 38 e 39 — Telefone: 3-7001.
Pernambuco — Recife: Rui Duarte.
Alagoas — Maceió: Paulo Travassos Sarinho.
Baía — Salvador: Virgilio D. Borba Junior.

Publicidade: 22-3018

— PRAÇA — TIRADENTES, 77

A Sociedade do Distrito Federal de Assistencia aos Lazaros e ás Festas Juninas

Como vem fazendo anualmente, a Sociedade do Distrito Federal de Assistencia aos Lazaros realizará as festas joaninas no Preventorio de Emergencia, desta Sociedade, e a Pascoa dos Hansenianos, em Curupaiti.

No Preventorio de Emergencia, essas festividades foram comemoradas no dia de S. João, entre os 50 menores internados e a diretoria da Sociedade. Foi distribuida ás crianças regular quantidade de fogos, doces secos, canjica, etc., tendo sido melhorado o jantar das mesmas. Essas despesas foram feitas com os donativos de amigos da Sociedade que enviaram para esse fim.

No Instituto do Sal

AS COTAS ATRIBUIDAS A'S SALINAS DO CEARA'

O Instituto Nacional do Sal vem de fixar as cotas das salinas localizadas no Ceará, tendo em vista a resolução que estabeleceu o limite de entregas ao consumo do país durante o ano salineiro de 1942-43.

Até 31 de dezembro proximo, só será permitida a retirada de metade do total atribuido a cada uma das salinas cearenses, disposição que vigorará em relação a todos os Estados produtores.

Noites do Rio

O "MUSIC-HALL" VAI AO POVO

PODERIA ter havido um espetaculo especial que, certamente, teria sido brilhante, um "sucesso sem precedentes". Mas só os que estivessem no recinto do "grill-room" o teriam apreciado, só estes poderiam aplaudir os artistas. Não ha duvida que assim ainda o éxito teria sido conseguido e, no caso, seria mais um espetaculo feliz que Jaime Redondo inscreveria em sua carreira. Mas o diretor artistico do Icaraí, no dia 24, não se contentou em promover um novo "show" joanino para seus "habitués". Realizou com os recursos de que dispunha, uma festa para o povo. Levou o "music-hall" para a rua, colocando os artistas em contacto com a massa. Um grande palanque com três orquestras, entre as quais a de Vicente Paiva, foi o palco de dois "shows" absolutamente gratuitos assistidos por uma "platéia" de mais de 10 000 pessoas. Linda Batista, Jararaca e Ratinho, Artur Costa, Emilinha Borba, Simoney, Ivete Ribeiro, Odir Odilon e outros astros animaram o espetaculo que a multidão aplaudiu. Altos falantes levaram as canções e o humorismo caipira até os mais afastados ouvintes. Fogos queimados do mar davam um tom de grande gala á noite dedicada aos moradores de Niterói.

Eis aí um bom exemplo. Em datas como São João, Natal, Carnaval e Aleluia, os "grill-rooms" poderiam muito bem adotar esse proceder. Iniciativas assim prestigiam os que a idearam. Essa é a boa escola do "music-hall", a sua função do momento. Se todos não podem assisti-lo sempre, ao menos uma ou outra vez suas cortinas podem se abrir para todos.

GRÃO DUQUE.

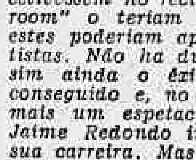

Louis Armstrong e mais seis musicos formam um dos conjuntos mais celebre da musica popular norte-americana. A esposa do celebre artista negro, que toca piano, e o "bateria" do grupo, são tambem dois solistas famosos. A vinda deles dos Estados Unidos para um dos "grill-rooms" locais não seria coisa muito dificil, pois o conjunto não é grande. E que numero triamos apreciar!...

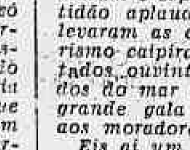

Com Leslie Lee, Lee Bronde e a "Malaguenha" de Ernesto Lequona poderia ser organizado um otimo espetaculo, no qual meia duzia de boas bailarinas bem vestidas e otimamente ensaiadas, mais um cenario de bom gosto, dariam bastante realce. Mas os dirigentes dos dois artistas parecem só gostar de operas...

Um ponto alto nas noites do "golden-room" é marcado pelas atuações de suas duas otimas orquestras. A isso, certamente, deve-se o fato daquele "night-club" ser o local preferido pelos que gostam apenas de dançar...

Os Queirolos não são positivamente maus mas nem por isso deixam de ser cansativos. Se o espetaculo deles fosse um pouco menor não perderia nada. Na verdade melhoraria muito...

Wilbur Evans

SUA PROXIMA ESTRÉIA NO ATLANTICO

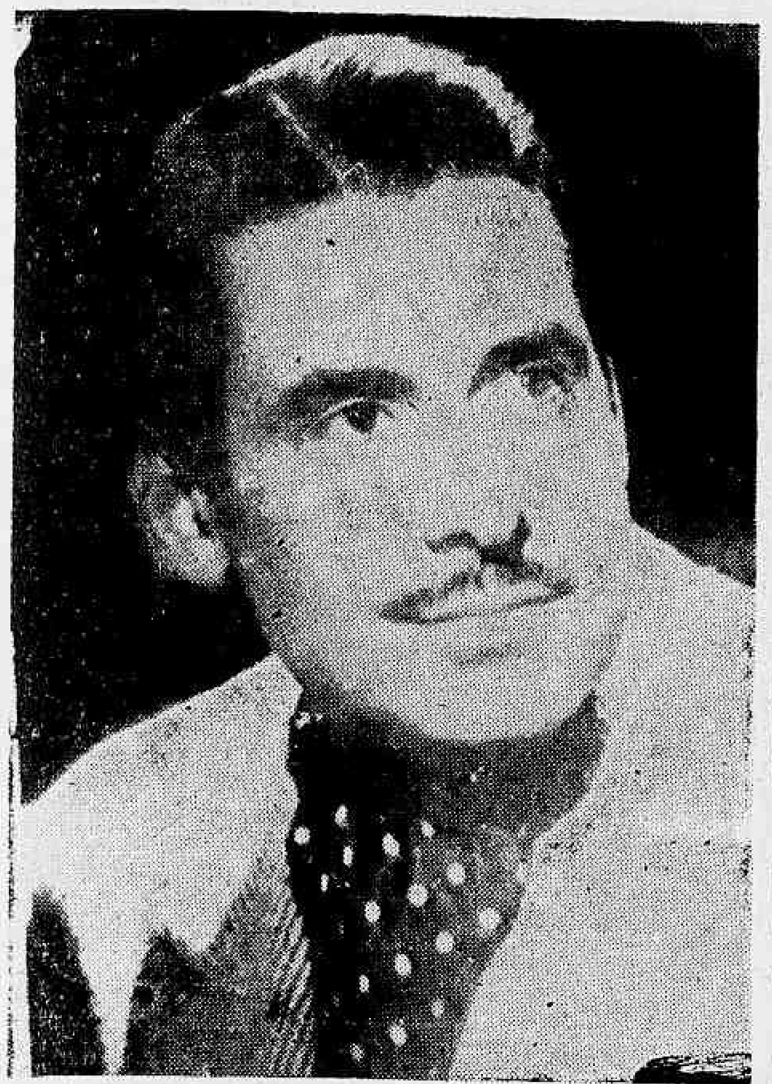

O Rio, dentro de alguns dias, vai hospedar Wilbur Evans, o famoso baritono norte-americano, cuja presença, entre nós, vai se revestir de uma alta significação. E' um emissario espontaneo da cordialidade yankee que nos vem trazer a mais expressiva mensagem da sensibilidade cultural daquele povo irmão, concorrendo de maneira persuasiva e eloquente para o maior fortalecimento da mutua compreensão existente entre o Brasil e os Estados Unidos.

Wilbur Evans, por mais de uma vez, já pensara em nos visitar e só não o fez ha mais tempo em vista de compromissos contratuais que o prendiam a varias empresas americanas. A sua atuação nos meios artisticos da sua terra se vem fazendo sentir de uma maneira singular. A sua personalidade, de um inconfundivel relevo artistico já foi amplamente estudada pela critica, cujo pronunciamento unanime o colocou na primeira linha, ao lado dos mais reputados cantores de nosso tempo.

Wilbur Evans está em pleno fastigio da sua gloria. Como baritono-solista da Orquestra Sinfonica de Nova York, o seu nome projetou-se a todos os recantos da terra americana. Os mais afamados estudios de gravação propuseram-lhe contratos excepcionais. A sua presença no "broadcasting" yankee encheu os espaços de uma onda de sonoridade. E' Wilbur Evans, já está de malas arrumadas, pronto para partir. E para chegar até nós empreenderá uma longa viagem pela costa do Pacifico. Prometeu que viria e virá, inda que vencendo mil e uma dificuldades e, em principio de julho, aqui se apresentará á nossa culta sociedade no "Green Room" do Atlantico.

A CONFERENCIA DE WASHINGTON

A Russia Está Participando Dos Entendimentos Entre Roosevelt e Churchill

Intensifica-se o Clamor Em Prol do Estabelecimento de Uma Segunda Frente

WASHINGTON, 26 (Reuters) — O sr. Stephen Early, secretario do presidente da Republica, revelou hoje, pela primeira vez, que a Russia estava participando das conferencias entre os srs. Churchill e Roosevelt.

Segundo declarou o sr. Early, o embaixador sovietico nos Estados Unidos, sr. Litvinoff, estava representando Moscou nas referidas conversações.

As negociações com Litvinoff constituem uma nova serie de conferencias, durante as quais vêm sendo feitos exames detalhados da situação.

Oficiais do exercito, da marinha e da aviação da Grã-Bretanha, Estados Unidos e Russia têm estado tambem, em conferencia, tratando de assuntos de sua especialidade.

A mais recente reunião de que tomou parte o representante russo teve lugar ontem, tendo estado presente, tambem, o sr. Cordell Hull — acrescentou o sr. Stephen Early.

Os planos para a abertura da segunda frente

WASHINGTON, 26 (U. P.) — O clamor em prol do estabelecimento de uma ativa frente anglo norte-americana contra a Alemanha em territorio europeu, parece intensificar-se em virtude das noticias adversas que chegam de quaes todos os teatros de operações. Acredita-se que o Primeiro Ministro britanico, está tão ansioso como qualquer outra pessoa pela realização do plano estrategico de abrir uma nova frente.

E' possivel que o sr. Churchill e o presidente Roosevelt já tenham preparado uma surpresa desagradavel para o Eixo em suas conferencias, porem não se observa o medor indicio do que podem ter decidido os dois estadistas em suas conversações, embora se notasse que os membros da Junta de Guerra do Pacifico sairam sorrindo da sala onde se realisou a sessão de ontem dessa unidade.

No entanto, não é possivel negar que o desenvolvimento da guerra é atualmente adverso ás nações unidas. Para os norte-americanos, as más noticias da Africa, de Sebastopol e de Kharkof, só rivalizam com o misterio com que as autoridades cercaram a situação reinante nas Aleutianas. Algo que causa preocupações ainda maiores por sua imediata proximidade, é a segunda frente estabelecida contra os Estados Unidos em suas proprias aguas pelos submarinos alemães e italianos nos quais disse o senador Byrd que têm suas bases no Mar das Antilhas e em suas imediações.

Tambem existe no país o desejo de que se crie o Alto Comando para que o presidente Roosevelt assuma a direção da politica belica com o consentimento da Grã-Bretanha, Russia e China.

O estabelecimento de um teatro de operações europeu para as forças norte-americanas anunciado ontem pelo Ministerio da Guerra, contribuiu para alentar o publico e para intensificar a esperança de que a sorte da guerra mude brevemente. Entretanto a generalidade dos circulos opina que a primeira investida norte-americana contra a Alemanha será exclusivamente pelo ar.

Planadores para a invasão

LONDRES, 26 (R.) — Pelo correspondente aeronautico — Os pilotos de planadores britanicos desempenharão um grande papel na futura ofensiva aliada contra a Alemanha, estando atualmente sob treinamento, dirigido pelos veteranos que os precederam na escola de instrução especial para esse tipo de aparelhos.

Estive hoje em visita a uma dessas escolas, sabendo que existem muitas outras semelhantes, disseminadas por todo o país.

O treinamento dos pilotos de planadores é um frizante exemplo da cooperação entre os varios serviços da guerra, pois que todos os elementos que operarão com tais aparelhos são recrutados das fileiras do exercito, incorporando-se depois ás divisões que receberão na luta o apoio aereo. Entretanto, são treinados por aviadores da R. A. F.

Não faltam voluntarios, do melhor tipo possivel, em sua maioria oficiais sem graduação, conquanto existe em seu numero uma pequena porcentagem de oficiais de varias patentes, que se ofereceram para o arriscado serviço.

A instrução é trabalhosa, e utilisam-se nos exercicios planadores de controle dual.

Para os pilotos de planadores não há, no combate, senão a oportunidade. Uma vez desprendidos do cabo e lançados sobre o territorio inimigo, o aparelho está fadado ao triunfo ou á destruição, segundo a habilidade do piloto que o dirige, o qual tem que se servir de toda sua competencia e iniciativa, tirando o maximo proveito do terreno num minimo de tempo. Além disto, os "passageiros" do planador devem estar prontos a combater no momento exato em que pisam o solo adversario.

Os instruendos que são classificados nos exames praticos, recebem um distintivo, constante de um par de brilhantes asas de cor azul, sobre cujo vertice se destaca um leão dourado.

Entretanto, antes que possa levantar vôo, o instruido deve aprender a pilotar aviões ligeiros.

Um chefe de esquadrilha, comandante de uma dessas escolas de treinamento, que era, antes da guerra técnico em materia de planadores, referiu-se entusiasticamente a pilotos de "reboque" ou aviões que tracionam outros.

Todos esses rapazes que aprendem a tática de planadores vêem para as escolas ardendo de desejos de voar logo, afim de descerem ferozmente sobre os "hunos", mas são condenados a ficar arrastando planadores para cá e para lá, dias e dias, e aprendendo a aterrissar inumeras vezes, até que executem a tarefa com perfeição possivel.

Trata-se de um trabalho terrivelmente monotono, que, contudo, apela para incessante vigilancia e habilidade dos pacientes pilotos.

Otimismo em torno do encontro de Washington

WASHINGTON, 26 (Reuters) — Prevaleceu hoje, entre os lideres do Congresso e outros, a confiança de que os srs. Roosevelt e Churchill desenvolveram uma estrategia de guerra que dará aos Estados Unidos os resultados desejados.

Espera-se que será feito em breve o relatorio conjunto prometido pelos dois homens de Estado. O fato de que o primeiro ministro Churchill não tem por habito sub-estimar os revezes ou entregar-se a predições excessivamente otimistas, explica a segurança com que foi recebida a sua confiança na situação do Egito. A sua opinião sobre a crise egipcia está em contraste notavel com as noticias de Londres e do Cairo, desde a queda de Tobruk.

Derrota ainda este ano

LONDRES, 26 (Reuters) — A derrota da Alemanha nazista será ainda realizada neste ano — escreve Alexei Tolstoi na revista "Soviet War News". "A aventura de Hitler fracassou. Em breve terá de curvar-se ante um juiz impiedoso, salvo se, antes, um soldado lhe disparar um tiro de fuzil".

COLCHAS
CAMISARIA PROGRESSO
PRAÇA TIRADENTES, 2 e 4
Vendas a credito sem aumento de preço pela
"A COMPENSADORA"

Esplendido!

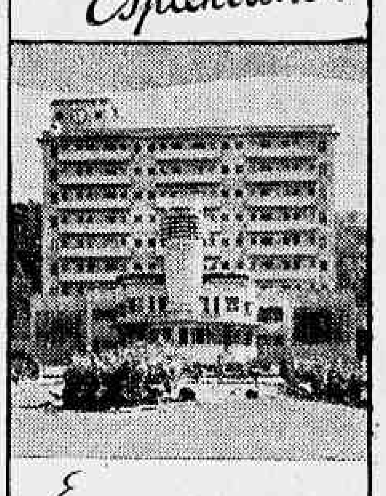

ESTE é o palacio especialmente construido para os melhores dias de sua vida! Banhos de mar, esporte, musica, dansa, os mais confortaveis e modernos apartamentos, uma cozinha dirigida por um "chef" famoso, elevam o Hotel Balneario Icaraí ao nivel dos melhores da America. [illegible]

Reserve hoje o seu apartamento pelo telefone interurbano Niteroi 4551 ou por telegrama.

HOTEL BALNEARIO ICARAÍ
I-9

Maior Bombardeio Aereo Já Registado na Historia

(Conclusão da 1ª pag.)

gem de aviões de caça e aparelhos tipo "Kondor". Afora esses objetivos, Bremem é um importante centro ferroviario e possue estaleiros que podem reparar os maiores transatlanticos do mundo. Apenas haviam aterrissado os ultimos aparelhos que intervieram nas operações noturnas, as primeiras formações de caças e bombardeiros começaram a levantar vôo e a cruzar o Canal da Mancha para iniciar os ataques contra objetivos inimigos na costa ocupada.

Ao correr da tarde, já se haviam efetuado duas incursões em grande escala, informando-se que, na primeira delas, participaram numerosos bombardeiros e caças.

De Cheburgo ao Havre a ofesiva da RAF

LONDRES, 26 (Reuters) — Mais de 200 aparelhos de caça "Spitfire" varreram a costa francesa em torno do Havre, hoje á tarde, enquanto bombardeiros "Boston" deixavam cair suas bombas sobre objetivos ali sediados.

Ao mesmo tempo, outras grandes formações de "Spitfire" atacavam 200 milhas da costa francesa, de Cherburgo a Boulogne. Os nazistas não fizeram tentativas para atacar os nossos bombardeiros ou suas escoltas, mas um esquadrão de caças, voando sobre os aparelhos alemães, empenhou-se em violentos combates com cerca de doze caças alemães.

Um dos pilotos que tomou parte neste ataque, declarou depois:

"A luta foi iniciada a uma altura de 14.000 pés e continuou até quase ao nivel do mar. Vi um caça germanico cair no mar, alem de outros seriamente danificados, mas de um modo geral tinhamos muito mais que fazer do que anotar o que estava acontecendo aos nazistas".

Enquanto a luta prossegnia, os bombardeiros e suas escoltas regressavam a salvo para a Inglaterra.

O Serviço de Informações do Ministerio do Ar, noticiando estes acontecimentos diz que apenas um aparelho de caça britanico deixou de regressar á sua base.

Mais de mil e trezentos aviões no raid

LONDRES, 26 (U.P.) — Urgente — Em circulos autorizados se calcula que no ataque da noite passada contra Bremem tomaram parte pelo menos 1.300 aviões de bombardeio. Coube ás reais forças aereas, portanto, levar a efeito o maior ataque aereo em massa que regista a historia.

A BATALHA DO EGITO

Os Ingleses Vão Estabelecer Sua Linha de Defesa em Mersa Matruh

Bombardeiros Britanicos e Norte-Americanos Atacam o Porto de Tobruk — Rommel Prepara Paraquedistas Para Entrar Em Ação na Luta na Africa

LONDRES, 26 (Reuters) — Acossados peals colunas moveis britanicas e pela ação dos caças britanicos e norte-americanos, as forças do eixo continuam a penetrar em territorio egipcio.

Essas forças ainda não entraram em contacto com o grosso do exercito de Auchinleck, estabelecido atrás da linha que começa em Mersa Matruh, embora a batalha possa iniciar-se a qualquer momento.

Ao que parece, o general Rommel está concentrando quase todas as suas forças de choque na frente de cinco milhas que se estende da praia até a ferrovia de Mersa Matruh — escreve o correspondente especial da "Reuters", Irio Lloyd Williams.

Nessa faixa de deserto, as forças de cobertura britanicas estão lutando com as vanguardas de Rommel.

Não ha informações que indiquem qualquer movimento importante do marechal alemão ao sul desta zona. O principal ataque alemão processa-se ao longo da ferrovia do deserto, conforme anuncia o comunicado hoje emitido no Cairo.

Nas ultimas horas da noite de hoje, os elementos avançados inimigos achavam-se a trinta milhas a oeste de Marsa Matruh. Rommel poderia tentar contornar pelo sul, as fortissimas posições aliadas — como já o fez na campanha atual, mas isso equivaleria a atacar através da parte do deserto menos propria para os carros de assalto.

Retirando-se até Mersa Matruh, o general Auchinleck decidiu enfrentar o inimigo num terreno que favorece a defesa.

A Agencia Oficial alemã descreve, hoje, a região, como sendo "boa para a defesa britanica".

A atividade aerea continua em grande escala.

Durante todo o dia de ontem, caças britanicos e sul-africanos estiveram muito ativos, castigando as linhas de abastecimentos e os aerodromos do Eixo.

Divisão motorizada norte-americana no Egito

S. FRANCISCO, 26 (U. P.) — Urgente — A emissora de Melbourne informou que chegou ao Egito uma divisão motorizada norte-americana composta de onze mil homens.

O Afrika Korp e o 8º Exercito Britanico em luta

CAIRO, 26 (U. P.) — As ultimas noticias chegadas do deserto ocidental indicam que o Oitavo Exército britanico e o Afrika Korp já se acham empenhados no primeiro combate titanico da batalha do Egito, da qual poderá depender a sorte do Oriente Proximo. Ainda não há entretanto, informações oficiais a respeito.

Pelo que se sabe até agora, as hostes mecanizadas do marechal Rommel, prosseguindo em sua impetuosa penetração no territorio egipcio, haviam chegado, ao anoitecer de ontem, a uns cincoenta quilometros de Mersa Matruh, tendo acampado quase á vista do importante baluarte britanico que constitue o pilar extremo norte da primeira linha de defesa do Nilo.

Uma das "pontas de flecha" inimigas, segundo a linguagem dos correspondentes de guerra, avançou de Sidi Barrani pela estrada costeira. Outra coluna, talvez igualmente poderosa, marchava em direção sudeste, pelo interior, a certa distancia do litoral. Terceira coluna, menor, porem não menos perigosa, procurava introduzir-se na retaguarda do Oitavo Exército.

O avanço dos alemães foi descrito, hoje, por um correspondente, em despacho enviado de Mersa Matruh, no qual, incidentemente, se revela que os britanicos, desde o outono de 1940, prolongaram a linha ferrea da costa pelo menos até Sidi Barrani.

Segundo o correspondente, a coluna principal da força invasora do Egito penetrava, em formações de flecha, ao longo da via ferrea, desde Sidi Barrani, e havia chegado a um ponto não especificado a sudoeste de Mersa Matruh.

Simultaneamente, outra coluna costeira, formada em sua maior parte de carros blindados, motociclistas e alguma infantaria motorizada chegara a um ponto situado a noroeste de Mersa Matruh, travando luta com as unidades protetoras britanicas.

O despacho parece indicar que as forças que penetraram pela costa são as da divisão 90, motorizada, enquanto as unidades blindadas mais pesadas são as que operam no interior.

Ao que parece, as forças blindadas do marechal Rommel avançavam velozmente em direção ás fortificações britanicas, entre nuvens de pó, que dificultam a observação de seus movimentos, dissimulados ainda mais pelas cortinas de fumaça. O inimigo utiliza em seu avanço as diversas trilhas abertas pelos caminhões britanicos de abastecimento no deserto.

Os pilotos dos bombardeadores e caças da "RAF", em suas informações sobre a disposição das forças inimigas, indicaram que elas estão avançando em forma de ponta de flecha, consideravelmente dispersa, sendo que os carros blindados vão á frente, seguidos dos tanques e protegidos nos flancos e na retaguarda por unidades moveis de artilharia anti-aerea.

Ainda segundo os referidos pilotos, o avanço das forças do Eixo se realiza por escalas, com os imensos serviços de abastecimento solidamente protegidos por uma muralha movel de aço.

O ataque principal do invasor, que não se sabe se já começou, deverá realizar-se em algum ponto da linha de defesa que se estende uns oitenta quilometros ao sul de Mersa Matruh, embora haja a possibilidade de um flanqueio ás forças britanicas mais ao sul.

Não se exclue tambem a possibilidade de um ataque alemão coordenado, pela retaguarda, partindo de Creta, Dodecaneso ou Grecia, com tropas de paraquedistas e de infantaria aerea, ataque que se poderia verificar na atual fase inicial da batalha do Egito ou mais para o futuro, caso o marechal Rommel logre quebrar a primeira linha britanica e obrigar os defensores a uns novo recuo.

A intrincada rede de braços e canais do delta facilitaria, de certo modo, a descida de uma poderosa força de infantaria em algum setor do mesmo e sua prolongada defesa, subsequentemente.

A NOVA ORDEM NA EUROPA

(Conclusão da 1ª pag.)

tas — informa a agencia telegrafica norueguesa. Estas moças estão mal alimentadas e são alojadas em quartos anti-higienicos e em grupos de seis, sem haver lugar normal para mais de duas.

Segundo informações suecas, tambem os dinamarqueses estão sendo enviados a trabalhos forçados na Noruega. Cerca de 6 mil já foram expedidos. Fontes eixistas anunciam que, no proximo mês, mais operarios gregos dos dois sexos serão enviados á Alemanha. Os servios enviados para o Reich já se elevam a mais de cem mil.

Na Iugoslavia, o general patriota Mihalovich domina na Bosnia — Herzegovina e Montenegro — anuncia um despacho de Estambul para a agencia de Vichi. O jornal italiano "Regime Fascista" lamenta-se de que os guerrilheiros iugoslavos saiam por toda parte e de que "o numero de nossas baixas aumenta, infelizmente".

OS SOLDADOS ALEMAES MORTOS EM PARIS

LONDRES, 26 (U. P.) — (Urgente) — Informações do continente dizem que dez soldados alemães foram mortos em um bairro industrial de Paris por uma granada.

Feroz Resistencia Russa em Sebastopol e na Ucrania

(Conclusão da 1ª pag.)

ria alemã estão assaltando, continuamente, as linhas da defesa, enquanto os aviões, em grupos de dez a vinte, as metralham sem cessar.

Uma unidade russa não identificada, repeliu cincoenta investidas do inimigo, em tres dias, apesar da intervenção cerrada de tres divisões alemãs, apoiadas por tanques e bardeadores em mergulho.

Em outro combate, quinze russos, lutando corpo a corpo, com centenas de alemães preferiram morrer a render-se.

Um despacho da frente de Sebastopol, revelou que, durante dez dias se combateu pela posse de uma colina estrategica, que a artilharia e os morteiros alemães converteram em rochas pulverizadas com um fogo continuo.

Soldados inimigos, em grande numero, lançaram-se ao assalto até o cimo, onde se achava entrincheirada pequena guarnição sovietica.

Os russos, entre os quais se achavam muitos feridos, se negaram a capitular e morreram todos depois de aniquilar tres mil inimigos.

Na parte setentrional da Ucraina, os soldados do marechal Timoshenko continuam a lutar para deter o avanço inimigo, embora se admita que este tenha progredido algo.

Luta-se terrivelmente nas imediações de Kupiansk, a uns cem quilometros a leste de Karkov.

Os russos admitiram que haviam abandonado aquela localidade, depois de prolongada batalha em que intervieram centenas de tanques e aviões abrindo brechas, depois do que se travou luta nas ruas.

A leste e sul de Kupiansk, os russos repeliram, hoje, assaltos em massa do inimigo, ao pretender o marechal von Bock abrir passagem para o rio Don e o Caucaso.

Quanto a frente norte, noticiou-se que a aviação sovietica havia atacado, violentamente, bases finlandesas.

Ocupada Izyum

LONDRES, 26 (R.) — Os alemães [illegible], hoje á noite, que as forças, sob o comando do general Von Bock, depois de encarniçada luta travada nas ruas, capturaram Izyum, a sudeste de Kharkov, no seu novo avanço contra o Caucaso. A retirada das tropas do marechal Timoshenko, de Kupyansk cerca de quarenta milhas ao norte de Izyum foi anunciada ontem á noite.

Izyum se encontra na estrada de ferro de Taganrog, a algumas 80 milhas a sudeste de Kharkov e serviu de palco a violentas batalhas durante a ofensiva do marechal Timoshenko no mês passado.

A ofensiva de verão, de Hitler, que tem por objetivo um vasto movimento de pinças através do Egito e sul da Russia para os poços petroliferos do Caucaso parece estar em pleno desenvolvimento. As tropas alemães estão redobrando a pressão contra Kharkov e Sebastopol, enquanto o general Rommel avança contra a linha britanica do Egito.

Os ultimos despachos da Russia admitem que Von Bock está fazendo pressão avançando de Kupyansk com todas as forças de que dispõe. As tropas sob o comando do marechal Timoshenko estão lutando em vigorosa ação de retaguarda. Sanguinolentas batalhas de ruas tiveram lugar dentro de Kupyansk, antes que os russos tivessem evacuado a posição. Os alemães lançaram centenas de tanques, enxames de aeroplanos e tropas de infantaria na luta em Kupyansk e obtiveram a vitoria á custa de pesadas perdas. Enquanto isto a batalha na frente de Kharkov está aumentando de ferocidade ao mesmo tempo que von Bock lança troças frescas e material na tentativa de quebrar a resistencia dos russos naquela posição.

Berlim alega hoje o "encurralamento" de formações russas e a captura de 21.827 prisioneiros. As noticias de Sebastopol são escassas sabendo-se, entretanto, que a cidade continua sendo mantida pelos seus defensores.

Violentos encontros corpo a corpo têm sido travados na linha de frente, citados hoje á noite pela emissora de Moscou.

A estação de radio de Paris, controlada pelos nazistas, pela manhã de hoje anunciou que as comunicações radiofonicas entre Sebastopol e o resto da União Sovietica foram cortadas desde ontem. Por seu lado a emissora de Moscou anunciou, á noite, que o comandante nazista, von Manstein, recebeu reforços para Sebastopol compostos de duas divisões de tropas frescas alemãs, e que uma divisão rumena havia acabado de ali chegar.

O que anuncia Berlim

BERLIM, 26 (Captado pela United Press) — Noticias não confirmadas muito embora de fontes fidedignas, afirmam hoje que o coronel general Eduard Dietl, famoso comandante das forças do Eixo, no Artico, empreendeu sua tão esperada ofensiva contra Murmansk e a linha ferroviaria que serve essa base russa. Simultaneamente, outras informações dizem que os alemães reconquistaram Tikhvin e Kholm.

As referidas versões foram recebidas quase ao mesmo tempo que as noticias que anunciavam que a Wehrmacht mantem o ritmo de suas investidas contra Sebastopol e que prossegue a ofensiva do marechal von Bock, a éste de Kharkov, apesar da informação do Alto Comando, segundo a qual essa ofensiva teria terminado.

Por outro lado diz-se que na frente central ha grandes movimentos de tropas alemãs, o que indicaria que é iminente uma ofensiva nessa parte da frente oriental. O comunicado de hoje faz referencias a outras operações de limpeza e um porta-voz militar insinuou que se fizeram avanços locais em pontos isolados dessa frente.

Presta-se grande atenção ás frentes do Artico. Nos ultimos dias deram-se informações sobre o aumento das atividades aereas e terrestres no Artico. Um comunicado desta tarde expressa que nas ultimas 24 horas, foram abatidos 16 aviões russos perto de Murmansk e que os bombardeiros germanicos atacaram com bons resultados as instalações portuarias de Kosta.

Intimamente relacionada com as operações nas frentes do Artico, está certamente a reconquista de Tikhvin, situada a 175 quilometros a éste de Leningrado e sobre a principal linha ferroviaria de Vologda, a qual constitue por sua vez, o mais importante centro ferroviario do norte da Russia.

Os alemães ocuparam antes essa cidade e dela se retiraram no começo do inverno passado quando organizaram uma linha especial para nela atravessarem a quadra invernal. Os russos fortificaram então a praça, porem as informações declaram que os alemães a reconquistaram com um minimo de baixas.

Aviões sobre Moscou

MOSCOU, 27 (Reuters) — "Quatorze aviões de bombardeio alemães tentaram atacar as "cercanias distantes" desta capital. Seis aparelhos inimigos foram abtidos e o restante fugiu" — informa o radio local.

Na frente de Leningrado

MOSCOU, 26 (Reuters) — A emissora desta capital anunciou que aparelhos de caça da força aerea russa derrubaram 23 aparelhos alemães — sendo 11 bombardeiros e 15 caças — durante uma batalha aerea em que se empenharam contra 76 aeroplanos inimigos que tentaram atacar concentrações de tropas russas na frente de Leningrado.

Proeza de um submarino russo

MOSCOU, 26 (Reuters) — Um submarino sovietico acossado num "fjord" do Artico norte pelos barcos de patrulha do inimigo, veiu a superficie e, transformando-se de atacado em atacante, afundou um deles e pos o outro em fuga. Este submarino estava sendo perseguido por ter afundado um transporte alemão no aludido "fjord".

Outros submarinos russos, pertencentes á frota do Artico, afundaram a tiros 16 navios inimigos. O submarino que havia torpedeado o transporte travou luta com dois dos patrulhas da escolta e meteu ao fundo dois deles, embora fosse inferior em armamento.

Furiosos ataques em Kharkov

MOSCOU, 27 — Sabado (Reuters) — Informa a radio local que na direção de Kharkov estão se travando furiosos combates e localidades habitadas mudam de mãos, continuamente. As tropas sovieticas estão infligindo severas perdas ás forças do Eixo. Nove tanques alemães foram destruidos num setor da frente de Kharkov. Em outro setor, 2.000 alemães foram aniquilados e 4 tanques destruidos.

Durante o dia 25, a força aerea russa destruiu ou avariou 89 tanques e carros blindados e cerca de 400 caminhões e vagões.

Roosevelt Convidado a Visitar a Australia

SYDNEY, 26 (R.) — A sra. Evatt, esposa do ministro do Exterior australiano, declarou hoje que tinha convidado o presidente Roosevelt a visitar a Australia. "Está feito" — respondeu o presidente. "Mal acabe a guerra, farei um cruzeiro a bordo de uma unidade norte-americana e visitarei Sydney".

Os Reis da Inglaterra na Irlanda do Norte

BELFAST, 26 (R.) — O rei e a rainha da Grã-Bretanha receberam uma entusiastica manifestação, quando inspecionavam as tropas americanas que se acham estacionadas no Ulster.

Suas Majestades foram saudadas pelo comandante das tropas norte-americanas, na Irlanda do Norte, major-general R. P. Hartle e representantes navais dos Estados Unidos. Mais tarde, os soberanos ingleses visitaram as casas do Parlamento.

Grandes demonstrações de lealdade foram feitas nos estaleiros e nas fabricas de aviões, onde os operarios ignorando o programa de formalidades, mostraram os trabalhos ás Suas Majestades.

Derrotado o Governo na Primeira Eleição Parcial de Londres

LONDRES, 26 (U. P.) — O candidato do governo foi derrotado, na primeira eleição parcial que se realiza desde os ultimos revezes na Libia. O candidato independente Tom Driberg foi eleito, em Mason Essex, por 12.219 votos contra 6.226 do candidato conservador oficial, Reuben Hunt, e 1.476 obtidos por outro independente, Borlar Mathews. Driberg é muito popular como comentarista do "Daily Express" em cuja coluna escreve sob o pseudonimo de William Hickey.

Diario Carioca

RIO DE JANEIRO, SABADO, 27 DE JUNHO DE 1942

A nossa opinião

De Lado o Sentimentalismo!

NA atual emergencia, a imprensa brasileira deve mostrar-se digna do alto e decisivo papel que lhe cabe de orientar o seu publico com honestidade e bom senso, mostrando ao país os perigos internos que o cercam, muito mais graves, talvez, que os que nos possam vir lá de fora.

O DIARIO CARIOCA vem, de ha muito, insistindo, na tecla da "quinta-coluna". Temos, em sucessivos editoriais e topicos, chamado a atenção dos brasileiros para as atividades dos eixistas embuçados. Não se trata somente de elementos estrangeiros, de nacionalidade eixista, porque, estes, afinal, estão, bem ou mal, a serviço de suas patrias, embora abusando da hospitalidade generosa que lhes oferecemos.

Os piores quinta-colunistas são os brasileiros admiradores do fascismo e do nazismo, são os que se deixaram corromper pelo germe das doutrinas totalitarias, que se deixaram empolgar pelas mentiras e pela demagogia de Hitler e de Mussolini.

Vamos admitir que esses individuos tivessem o direito de ostentar, mesmo publicamente, as suas simpatias pelos paises do Eixo, quando o Brasil observava a sua neutralidade diante da guerra que se alastrava pela Europa. Entretanto, depois que a nossa patria rompeu suas relações diplomaticas com o Eixo, depois que os piratas do Reich iniciaram sua caça criminosa e assassina aos nossos navios mercantes, depois que mais de uma centena de brasileiros encontrou seu tumulo no fundo do mar, nenhum deles — sem praticar um ato da mais revoltante traição, — poderia continuar a alimentar aquelas simpatias morais e politicas.

* * *

Certamente, a maioria estrondosa do povo brasileiro tem nutrido, desde o começo da guerra, a mais justa revolta contra os atos de terrorismo e de vandalismo, de impiedade e de selvageria de Hitler e seus sequazes. Desde o inicio desta guerra tremenda e sem precedentes na historia, a conciencia brasileira se colocou firmemente ao lado das nações que, enfrentando a furia diabolica dos totalitarios, vêm defendendo bravamente a liberdade humana e a civilização cristã.

Não obstante, uma porção do nosso povo — diminuta, embora, mas que, nem por isso, deixava de ser perigosa nos efeitos das suas atividades solertes, — mancomunava-se com os corifeus do nazismo, para perpetrar uma sordida campanha de derrotismo dentro do Brasil. Os acontecimentos que se desenrolavam, arrastando o nosso país á atitude altiva que hoje está mantendo, não foram suficientes para modificar os sentimentos desses pessimos brasileiros.

Atualmente, eles não têm a audacia de falar claro. Usam, porem, de varios meios, como sejam de frases sibilinas, expressões dubias, comentarios tendenciosos. E, na sombra, vão agindo, com boatos e mentiras, visando alarmar a opinião popular, visando o descredito do governo, das instituições e das classes armadas.

* * *

O nosso povo deve, de forma intrepida, valorosa e pertinaz, repelir a boataria e a mentiralha desenfreada dos quinta-colunistas. Ao lado da repressão das autoridades, que precisa se fazer sentir inflexivel contra esses maus elementos, a ação saneadora do povo se impõe, como um remedio eficaz e forte. Contra os grandes males, os grandes remedios. E o quinta-colunismo é um cancer que procura destruir todo o organismo da patria. Não tenhamos pena de nenhum quinta-colunista, não nos deixemos levar pelo sentimentalismo — qualidade, sem duvida magnifica na vida normal — mas profundamente prejudicial, nesta hora angustiosa, para os interesses e para a segurança do Brasil.

TÓPICOS

VIBRAÇÃO E CIVISMO DA MOCIDADE

OS jornais de ontem, publicaram fotografias reproduzindo aspectos da convocação de tres classes de reservistas. Os "clichés" mostram fisionomias jovens e alegres, refletindo um animo firme e resoluto. E' esse o estado de alma da mocidade brasileira, ao atender ao chamamento da patria. Os moços não fogem ao cumprimento do dever. E se apresentam aos quarteis em perfeita atitude militar, com a inabalavel decisão de defenderem os interesses e os ideais do Brasil. E' a resposta que dão aos derrotistas, a todos os que, por má fé ou ignorancia julgam que eles não têm civismo, nem são capazes de lutar em pról das aspirações da coletividade nacional.

E não é só. Já no proximo dia 4 de julho, a nossa juventude vai reafirmar na prava publica, sua adesão á politica externa do país, isto é, sua solidariedade com o governo e a nação no combate ás doutrinas do Eixo, ás brutalidades do nazismo, ás miserias da quinta-coluna e a todos os crimes do imperialismo totalitario que pretende escravizar o mundo.

Os jovens brasileiros querem expressar sua fé na democracia, sua confiança na vitoria da causa da justiça e do direito, sua inabalavel convicção de que os povos voltarão a ser livres em todos os continentes.

O Brasil já definiu sua posição. Está com a America e com todas as nações que combatem para destruir a monstruosa tirania do Eixo. E essa mocidade, vibrante e destemerosa, é a melhor segurança, é a maior garantia da patria, neste momento decisivo tude vai reafirmar na praça para o Brasil e o mundo.

* * *

O INTERVENTOR PAULISTA CONTRA OS ESPECULADORES

O INTERVENTOR Fernando Costa resolveu tomar medidas drasticas visando coibir os abusos dos exploradores da população paulista. A policia do Estado vai colaborar com as autoridades do abastecimento, agindo com energia afim de fazer cumprir o tabelamento oficial.

Comentando tais providencias do interventor de S. Paulo, o sr. Marrey Junior falou no Departamento Administrativo estadual, exaltando a defesa das classes populares que estão sofrendo as consequencias da ganancia de certos intermediarios inescrupulosos.

Disse o orador: — "No estado de emergencia em que nos encontramos falharia o poder publico que não empregasse meios drasticos contra os inimigos do bem estar do povo, que são os inimigos do país.

A guerra é simplesmente a grande desculpa. Uns dias de prisão dos maiorais dos "secos e molhados" contribuirão paradoxalmente para o livre transito das mercadorias de que o povo precisa e cujo preço elevado está na razão direta da sua ocultação pelos que se aproveitam do negregado pretexto."

Realmente, a situação exige que os poderes publicos exerçam sua ação tutelar em prol da coletividade. E' preciso evitar a exploração, custe o que custar, pois o "avanço" contra a bolsa do consumidor se torna verdadeiramente desgoverado.

COM O LLOYD BRASILEIRO

O CHEFE do Governo assinou, ha tempos, um decreto-lei, estabelecendo que o pagamento aos diaristas das repartições publicas e das empresas dirigidas pela União, nunca fosse inferior a vinte e cinco dias. O ato do governo tinha por objetivo assegurar o salario desses auxiliares, na hipotese de falta de serviço.

Acontece, porem, que o Lloyd Brasileiro não está observando aquela determinação legal. Os conferentes e separadores diaristas que servem nos armazens daquela empresa de navegação estão sendo, pela medida adotada, seriamente prejudicados nos seus interesses e na sua economia domestica.

E' verdade que, com a situação criada pela guerra e a consequente falta de mercadorias a descarregar, os serviços tiveram sensivel diminuição. Entretanto, não houve nenhum ato do governo que revogasse e alterasse o decreto a que nos referimos acima.

A diretoria do Lloyd precisa voltar suas atenções para aqueles seus servidores que são, na sua maior parte, chefes de familia, e estão sofrendo, pela providencia em vigor, as mais duras provações. E', portanto, de esperar que a situação dos diaristas daquela empresa seja devidamente estudada, com justiça e humanidade pelos que respondem pelos destinos administrativos do Lloyd.

Beneficiamento da Safra de Algodão

O PRESIDENTE DA REPUBLICA MANDA ADOTAR AS MEDIDAS DE AMPARO AOS PEQUENOS LAVRADORES INDICADOS PELO CONSELHO FEDERAL DE COMERCIO EXTERIOR

Em consequencia do fechamento dos mercados estrangeiros, baixou o governo o decreto-lei n. 4217, de 30 de março ultimo, garantindo a compra da safra pendente na base de 50$ por arroba de algodão em pluma, e de 15$ do algodão em caroço.

Tendo em vista, porem, que a cultura algodoeira é em grande parte explorada por pequenos agricultores, o Conselho Federal de Comercio Exterior, por indicação do conselheiro Artur Torres Filho, acaba de deliberar sobre a conveniencia de, em complemento ao aludido decreto, ser expedido ato assegurando ao pequeno lavrador o beneficiamento de metade de sua safra nos maquinismos de propriedade de organizações não produtoras de algodão, mediante contribuição a ser prefixada pelas autoridades que forem designadas, ás quais caberá, outrossim, a fiscalização da execução desta providencia.

Relatou o processo o conselheiro Antonio José Alves de Souza, cujo parecer favoravel á medida logrou apoio não só da Camara de Produção, como ainda do Plenario do Conselho Federal de Comercio Exterior, que, em sessão de 1º de junho corrente, formulou unanimemente a seguinte resolução, aprovada pelo presidente da Republica em 23 do mês em curso:

"O Conselho Federal de Comercio Exterior, tendo tomado conhecimento do assunto de que tratam os documenos juntos, é de parecer que:

Sejam incluidas nas instruções a que se refere o decreto-lei n. 4217, de 30 de março ultimo, que dispõe sobre o financiamento da safra algodoeira de 1941-42, as seguintes medidas que visam amparar os lavradores de algodão, no que diz respeito ao financiamento direto ao proprio agricultor:

a) — todos os maquinistas particulares, não produtores de algodão, ficam obrigados a receber em suas fabricas, 50% da produção dos lavradores de algodão, de acordo com os recebimentos verificados na safra de 1940-41;

b) — em cada Estado, os preços de beneficiamento de algodão serão controlados pelo Banco do Brasil".

REFUGIADOS

MAURICIO DE MEDEIROS

QUANDO se tratou de reter uma percentagem x sobre os valores de suditos das potencias do Eixo, para responder pelos danos materiais causados á marinha mercante brasileira, uma pergunta surgiu automaticamente: — e os refugiados? Serão eles equiparados aos demais suditos daquelas potencias?

Adotada uma logica fundada na pureza de sentimentos de tais refugiados, essa equiparação pareceria cruel. Essa gente possue um documento — o passaporte, — que, longe de os prender á mãe patria, dela os escurraça definitivamente. Se eles tentassem ali voltar, com tal papel, seriam recusados automaticamente nas fronteiras.

Se entrassem, varando essas dificuldades, seriam novamente metidos em campos de concentração e torturados.

A retenção de uma parte dos bens dos suditos das potencias do Eixo se fez para cobrir os prejuizos causados ao nosso país por um governo que repudia esses refugiados. Como associá-los então nesse pagamento?

Assim se raciocinaria em sã conciencia, em face dos verdadeiros refugiados, que condenam as atitudes dos governos de sua patria.

Mas, duas circunstancias ocorrem que tornam impossivel uma distinção em seu favor.

A primeira é a de que sob o titulo de refugiados, as potencias do Eixo mandaram para toda a parte, espioes e agitadores seus.

Quando a Inglaterra teve de imobilizar a quinta-coluna, começou reunindo em campos de concentração todos os suditos dos paises inimigos para, depois, ir livrando aqueles sobre cuja conduta tinha bases para classificar de insuspeitos.

Essa verificação deu lugar a que se descobrisse essa nova forma de cavalo de Troia: refugiados arianos...

E' natural que um país como o nosso que não possue os mesmos meios de verificação que tem a Inglaterra, ponha em duvidas a realidade de uma situação de prova dificil.

Mas ocorre ainda uma circunstancia, e essa muito mais importante, porque, até certo ponto, profundamente humana. E' que, de coração, ninguem, por mais perseguido que seja, renuncia a sua patria.

Eu não concebo um alemão, por mais nitidamente judeu que seja, desejando a derrota da Alemanha, embora com ela surgisse a unica possibilidade de um regresso á patria.

Com o espirito nervotico que dorme no fundo do sentimento de todo alemão — seja ariano ou judeu — as vitorias alemãs são motivos intimos de jubilo. O judeu pode lamentar que eles sejam conquistados por um governo que lhes é hostil. Mas não deixará por isso de vibrar de entusiasmo no seu sentimento alemão.

Pode-se censurar esse sentimento? Evidentemente, não. Mas, por si só, ele justifica a equiparação decretada sobre todos os suditos das potencias do Eixo.

No Museu Nacional de Belas Artes

Inaugura-se, hoje, a grande exposição animalistica no Museu Nacional de Belas Artes. As obras, que serão cerca de 350, abrangerão pintura, escultura, gravura, desenho e arte decorativa.

Alem de grande numero de telas e esculturas pertencentes ao Museu de Belas Artes, dentre as quais se destacam telas de Snyders, Brenghel, Bassono, Castiglione, Boule, Rosa Bonheur, Brascassat, Pallisi, serão expostos originais da Biblioteca Nacional e inumeras obras notaveis de propriedade de nossos mais conhecidos colecionadores. A contribuição dos artistas nacionais é vultosa e representativa, pois tendo despertado essa exposição, em nosso meio artistico, grande interesse, enviaram ao Museu suas melhores obras no genero.

Dentre os trabalhos apresentados, se destacam o da escultora Eugenia Simythe, cujas caracteristicas de movimento e verdade anatomicas, desde logo denunciam uma grande interprete psicologica, sobretudo nos retratos, que afirmam uma personalidade invulgar e uma artista de recursos excepcionais.

ATOS DO CHEFE DO GOVERNO

Importantes Decretos na Pasta da Guerra

Criados Uma Companhia de Carros Leves e Dois Grupos Moveis de Artilharia de Costa — Outros Atos na Mesma Pasta, Fazenda, Trabalho, Marinha e Viação

O presidente da Republica assinou decretos-leis criando, para instalação a partir de 1 de julho do corrente ano, a Segunda Companhia Independente de Carros Leves, com sede na Capital Federal, e para instalação a partir de 15 de julho do corrente ano, na 7ª Região Militar, os Segundo e Terceiro Grupos Moveis de Artilharia de Costa.

— O presidente da Republica assinou um decreto alterando varios dispositivos do Regulamento da Diretoria de Moto-Mecanicação.

— O presidente da Republica assinou um decreto-lei organizando, para instalação a partir de 1 de julho do corrente ano, com sede em Recife, o Estabelecimento de Material de Intendencia da 7ª Região Militar.

OUTROS DECRETOS NA PASTA DA GUERRA

O presidente da Republica assinou, ontem, na pasta da Guerra, os seguintes decretos:

Nomeando para o Quadro Ordinario do Corpo de Graduados Especiais da Ordem do Merito Militar, com o grau de Cavaleiro o major Herrera Jarpa, do Exercito do Chile.

Nomeando 2º tenente da reserva de 2ª classe do Exercito de 1ª linha o 2º sargento reservista Henrique Monteiro, e 2º tenente do Exercito de 2ª linha o 1º sargento reservista Raimundo Magno Camarão.

Nomeando, por necessidade do serviço, o coronel Rosemiro de Freitas Marinho para exercer o cargo de chefe da 3ª Circunscrição de Recrutamento.

Mandando cassar as cartas patentes de 2º tenente da reserva de 2ª classe do Exercito de 1ª linha a Edidio Guertzenstein e Mario Marques Fernandes e de 2º tenente farmaceutico da reserva de 2ª classe do Exercito de 1ª linha a Lucio Muniz Barreto.

Mandando reverter ao serviço ativo do Exercito o capitão Mario Solon Ribeiro.

Tornando insubsistentes os seguintes decretos: o que concedeu reforma ao soldado Lazaro Ramires Souza, o que classificou o major Oscar de Barros Amzalak no 2º Regimento de Cavalaria Divisionaria, o que transferiu o major Osvaldo Pereira de Carvalho do 2º Regimento de Cavalaria Divisionaria para o 9º Regimento de Cavalaria Independente e o que reformou o capitão dentista Raimundo Alves da Cunha.

Promovendo: ao posto de 1º tenente da reserva de 2ª classe do Exercito de 1ª linha os segundos tenentes da mesma reserva Alcino Teixeira de Melo e Tiago Mazagão Filho; ao posto de 1º tenente veterinario da reserva de 2ª classe do Exercito de 1ª linha o 2º tenente veterinario da mesma reserva Humberto Alfredo Puga; e ao posto de 2º tenente da reserva de 2ª classe do Exercito de 1ª linha os aspirantes a oficial da mesma reserva Clovis Alves dos Santos e Brasil Rodrigues Barbosa.

Transferindo para a reserva o 1º tenente intendente Antonio Fonseca Teixeira, o sargento ajudante Catulino Tavares e o 2º sargento Gregorio José da Cunha.

Concedendo transferencia para a reserva ao 2º sargento Izaltacio Rodrigues, ao cabo Herminio Garcia e ao soldado Patricio Ferreira Bica.

Concedendo reforma: ao 2º sargento Pedro de Cerqueira Neto, ao cabo Osvaldo Lavequia Ramos, e aos soldados Amadeu Nunes Eleres, Valdemar Candido da Mota, Silvino Fernandes Porto, Sebastião Cotrim Rios, Manuel Ramos dos Santos, Estevão de Oliveira, Benjamim Vieira de Souza, Agenor de Farias, Alcides Costa Lima, Argemiro Tavares de Medeiros Filho, Agenor Marcelino Teixeira, Acelino de Jesus e Cicero de Gusmão Caetano.

Reformando os soldados Adão Rodrigues e Dealmo Lamb.

ATOS NAS DIVERSAS PASTAS

O presidente da Republica assinou os seguintes decretos:

NA PASTA DA FAZENDA

Designando João Manuel da Silva Neto, oficial administrativo, classe 17, para exercer, como substituto, a função de inspetor da Alfandega de Recife.

Nomeando Dario Silva Lopes, ajudante do despachante aduaneiro da Alfandega de Porto Alegre, para exercer o cargo de despachante aduaneiro junto á mesma Alfandega, e José Vicente Falcão Correia para exercer interinamente, como substituto, o cargo de ajudante de tesoureiro, padrão 16, da Recebedoria Federal de São Paulo.

Promovendo escrivães de Coletorias das Rendas Federais: Altair Fonseca Amorim, de Antonio Prado, Rio Grande do Sul, a coletor em Vacaria, no mesmo Estado; Carlos Sarconi, de General Ozorio, Rio Grande do Sul, a coletor da mesma exatoria; Hugo Novais, de Afonso Claudio, Espirito Santo, a coletor em Cachoeiras, Minas Gerais, e Pedro Leal Pereira, de Triunfo, Rio Grande do Sul a coletor da mesma exatoria.

Transferindo, a pedido, Leonidas Turri, ocupante do cargo de escrivão da Coletoria das Rendas Federais em Itanhandú, Minas Gerais, para o cargo de coletor em Bom Jardim, no mesmo Estado.

Readmitindo Luciano Leite de Oliveira, ex-fiel de armazem da extinta Alfandega de Belo Horizonte, no cargo de almoxarife, classe E.

Exonerando Armando Teofilo Carneiro da Cunha do cargo de almoxarife, classe E.

Demitindo Aloisio Alberto Fernandes do cargo de escrivão da Coletoria das Rendas Federais em Abre Campo, Minas Gerais.

Tornando sem efeito os seguintes decretos de nomeação para o cargo de escrivão de Coletoria das Rendas Federais: o de Ariovaldo Neto Costa, em Redenção, São Paulo, o de Anibal Ferreira Vitral Junior, em Jacupiranga, em São Paulo, o de Afonso Guarani, em Apiai, São Paulo, o de Agostinho Aezvedo, em Sarapui, São Paulo, o de Adelmar de Castro Magalhães, em Itaberá, São Paulo, o de Armando Palma, em Mundo Novo, São Paulo, o de Francisco de Matos Dias, em Xiririca, São Paulo, o de Jurandir de Oliveira Caponi, em Capão Bonito, São Paulo, e de José Nunes de Camargo, em Ribeira, São Paulo, o de José Campos Soares, em Paraibuna, São Paulo, e o de Zeno Mota Farias, em Imperatriz, interinamente, Maranhão.

Aposentando: Felipe Sergio Pereira no cargo de coletor das Rendas Federais em Herval, Rio Grande do Sul, João Batista de Souza no cargo de escriturario, classe 7, Elias de Souza no cargo de coletor das Rendas Federais em Itapetininga, São Paulo, João Batista Solon no cargo de trabalhador, classe C, e Noel Ribeiro Dantas no cargo de oficial administrativo, classe J.

Removendo, a pedido, José Maria Ferreira da Costa, ocupante do cargo de coletor das Rendas Federais em Barão de Grajaú, Maranhão, para identico lugar em Pedreiras, no mesmo Estado.

Removendo "ex-officio", no interesse da administração: Assis de Carvalho Melo, ocupante interino do cargo de escrivão da Coletoria das Rendas Federais em Guimarães, Maranhão, para identico lugar em Coroatá, no mesmo Estado; Dirceu Rosa Delamare, escriturario, classe E, da Alfandega do Rio Grande, Rio Grande do Sul, para a Alfandega de Pelotas, no mesmo Estado; Flavio Rui Burlamaqui Hozannah, policia fiscal, classe 12, da Alfandega do Salvador para a Alfandega de Niteroi; Henrique de Souza Martins, oficial administrativo, classe N, da Caixa de Amortização para o Tesouro Nacional; João Ferraz, policia fiscal, interino, classe D, da Alfandega de Santos para a Alfandega de Niteroi; Luiz de Figueiredo Neves, policia fiscal, classe 7, da Alfandega do Rio Grande, Rio Grande do Sul, para a Alfandega de Paranaguá, Paraná; Nina Froment, escrituraria, classe E, da Delegacia Fiscal do Tesouro Nacional no Paraná para a mesma Delegacia no Rio de Janeiro; Pascoal Catropa Junior, ocupante do cargo de escrivão da Coletoria das Rendas Federais em Pirangui, São Paulo, para identico lugar em Ibira, no mesmo Estado; e Rubem Dario de Lima Lisboa, escriturario, classe F, da Delegacia Fiscal do Tesouro Nacional no Pará para a Alfandega de Belem, no mesmo Estado.

Revogando o decreto que autorizou Miguel Salomão a comprar pedras preciosas.

NA PASTA DO TRABALHO

Transferindo, a pedido, Zilda Lourdes de Almeida, escrituraria, classe F, do extinto Quadro II para o Quadro Unico.

Removendo, "ex-oficio", no interesse da administração, Dalmo Batista dos Santos, dactiloscopista, classe F, da Delegacia Regional no Rio Grande do Sul para a do Rio Grande do Norte.

Concedendo exoneração a Ailson Centeno Xavier, Orlando Chiere Miguel Bitar e Paudo Andrade de Souza Pinto do cargo de escriturario, classe E.

NA PASTA DA MARINHA

Promovendo, no Corpo de Oficiais da Armada, por antiguidade, no posto de capitão de corveta, o capitão tenente Levi Araujo de Paiva Meira, e ao posto de capitão tenente, o 1º tenente Ernani Jaime de Lima.

Reformando o sargento Raul Lourenço da Silva, o taifeiro José Alberto Pereira, o cabo Manuel dos Santos e o marinheiro Sebastião Paulo Pereira.

Transferindo para a reserva remunerada o 1º sargento Manuel Guilherme da Silva.

NA PASTA DA VIAÇÃO

Promovendo, por merecimento: os engenheiros Mauricio Murgel Dutra, da classe M para a N, e Aurelio Ibiapina, da classe K para a L; e os oficiais administrativos Antonio Meireles Junior, da classe J para a K, Armando Pedro de Alcantara, da classe I para a J, Renato de Souza e Euclides Cruz, da classe H para a I.

Promovendo, por antiguidade: o engenheiro Ari Duarte de Souza, da classe L para a M; e os oficiais administrativos Otavio Marques Peixoto, Oscar Alves Dias e Orlando Barbosa da Silva, da classe H para a I.

Concedendo aposentadoria: a Alvaro da Cunha Nunes no cargo de escriturario, classe F, a Francisco Belo da Fonseca Passos no cargo de telegrafista, classe J, a Francisco Inacio Malletede Mendonça no cargo de oficial administrativo, classe I, e a Lauto da Silveira Azevedo no cargo de oficial administrativo, classe K.

Aposentando "ex-officio" Silvestre Gomes de Araujo no cargo de engenheiro, classe N.

Aposentando: Patricio Cristiano de Andrade no cargo de servente, classe D, Alfredo José dos Santos Hora no cargo de agente de estrada de ferro, classe J, e Otavio Pinto da Silva no cargo de telegrafista, classe J.

Concedendo exoneração a Airton Pacheco Nascimento do cargo de postalista-auxiliar, classe E.

A Obra Exclusiva de Hitler o Pesadelo Das Duas Frentes

SALVADOR DE MADARIAGA

(Ex-ministro da Instrução Publica da Espanha e embaixador em Washington, professor da Universidade de Oxford)

(Copyright da INTER-AMERICANA, especial para o DIARIO CARIOCA)

LONDRES, junho — (Por via aerea) — O pesadelo das duas frentes, que até agora, com uma habilidade politica suprema Hitler tinha conseguido evitar, volta a tomar corpo. Todos os testemunhos dignos de fé e imparciais concordam em afirmar que, a não ser os miopes e os "arrivistas" que têm interesses creados nos regimes que se apoiam em Hitler, a quase unanimidade da opinião em todos os paises europens sem exceção, deseja o triunfo da Inglaterra, e está pronta a colaborar no que for possivel para que o triunfo seja alcançado. Prova eloquente e emocionante desse fato é o que ocorreu em S. Nazaire durante a incursão recente: as tropas britanicas que se tinham fortificado em algumas casas receberam o apoio espontaneo de tantos habitantes da cidade que se calculam em 500 o numero de baixas dos franceses nesse encontro contra os alemães. A França inteira deseja empunhar as armas, de novo, contra o seu invasor.

As provas mais eloquentes são sempre as que dependem menos do observador. Que prova mais convincente poderia haver que a alocução dirigida ao povo francês pelo novo chefe do governo, monsieur Laval? E' mais do que evidente que nos laboriosos parágrafos em que ele se apresenta como indispensavel aos seus suditos, o novo chefe do governo de Vichy argumenta como um homem que sabe que o auditorio não lhe presta atenção. Já cansado de acumular razões exclama quase no fim do seu discurso: "Franceses, não me proponho convencer-vos tão somente com argumentos, mas estou certo que percebereis a verdade das minhas palavras". Aqui, monsieur Laval deixa entrever de que é que se trata... "Não me proponho a convencer-vos tão somente com argumentos"... Trata-se portanto de convencer os franceses. Mas convencer, de que?

Problema delicado. Não comentamos o erro de pensar que tudo é um mar de rosas no trabalho do novo Gauleiter de Vichy. Tambem nunca chegaremos a compreender as coisas se fizermos, com o colorido sutil e complexo da vida, estampas de bazar sem sombra ou matiz. Monsieur Laval não é nenhum agente da Gestapo. Devido á sua politica detestavel e errada, ele adquiriu uma fama pouco invejavel, mas seria absurdo negar que ele segue essa politica porque crê que ela convem aos interesses do seu país. E' possivel que o novo chefe do governo francês esteja convencido de que a Alemanha vai ganhar a guerra; mas não é provavel. Como, em ultima analise, ele é um realista impenitente, monsieur Laval navegará pelo canal proceloso que lhe deixam os dois lados, afim de ver o que é que acontece. E enquanto isso, parece natural que não abrirá mão — se puder — dos dois unicos trunfos com que ainda conta a França: a marinha de guerra e os territorios da Africa.

Tudo isso não é para tornar muito feliz um homem que acaba de festejar a entrada do seu 53.º aniversario. Hitler celebrou esse acontecimento, mas não nas condições que teria desejado fazê-lo. Esse homem, que entrou como um triunfador em quase todas as capitais européias, não poude humilhar as duas cidades que mais lhe apetecia conquistar: Londres e Moscou. Os presentes que recebeu ao completar cincoenta e três anos não lhe terá causado muito prazer, nem mesmo quando vinham inspirados por tanto oportunismo como o presente do presidente do Governo Vassalo de Praga, que obsequiou o Fuehrer do mal-tratado exército de leste, com um trem-ambulancia.

Numa de suas ultimas entrevistas com M. François Poncet, embaixador da França em Berlim, Hitler disse que preferia que a guerra não tardasse porque ele só tinha cincoenta anos. Assim é que esse homem decide as coisas!... Provoca-se ou não se provoca a guerra mundial segundo a idade que se tem! Pois bem, agora ele está com cincoenta e três anos. Veremos quantos anos mais vai completar, e que anos!...

Na reunião com que o partido nazista celebrou em Berlim a festividade do Fuehrer, dedicou a maior parte do seu discurso a comentar uma fita cinematográfica da vida de Frederico II, da Prussia, a qual, segundo o proprio ministro da Propaganda nazista, descreve: "as duras provações e os trabalhos de uma fase critica da guerra de Sete Anos", delicada alusão ao tempo que devem durar as guerras e às provações e fadigas que elas impõem aos povos.

Deixando desta vez as trombetas da Vitoria, para uma ocasião mais oportuna, o dr. Goebbels recordou no seu discurso que Frederico II nos parece hoje "ainda maior e avassalador nas suas derrotas do que nas suas vitorias", observação tambem delicada neste ano que viu as maiores derrotas de Adolf Hitler. E caso o auditorio estivesse distraido, Goebbels frisou ainda mais o seu pensamento com as seguintes palavras: — "Esta fita prova que foi dado a Frederico II o apelido de Grande porque varias vezes, sobretudo sob o peso de golpes esmagadores que o fizeram chegar á beira do abismo, ele encontrou a força necessaria para elevar-se em triunfo por sobre provações e derrotas, dando um exemplo esplendido de constancia na adversidade ao seu povo, aos seus soldados, aos seus generais que duvidavam, aos seus ministros que hesitavam, aos parentes que conspiravam, e aos funcionarios de seu Estado que se agitavam".

Até aqui, ouviram Goebbels num discurso pronunciado em homenagem ao sr. Hitler. Mas agora — estas palavras que seguem — de quem serão? "O paralelismo com o presente, e as palavras do grande rei, nas crises espirituais que atravessa com o seu povo, lutando e sofrendo, é tão assombroso que os autores da fita cinematografica se viram obrigados a explicar que eles decidiram produzi-la no verão de 1940". Pois estas palavras são do mesmo Goebbels no mesmo discurso.

De modo que já sabemos, por confissão do proprio dr. Goebbels, o que pensa o Fuehrer ao completar cincoenta e três anos. Ele pensa que lançou o seu povo na adversidade, que a derrota o persegue até a beira do abismo, e que está rodeado de generais que duvidam, de ministros que hesitam, de parentes — isto é, colegas de partido — que conspiram e de funcionarios de Estado que se agitam. Ele pensa, alem disso, como provam as explicações do dr. Goebbels, que nenhum desses desastres o afligia no verão de 1940. E para que ninguem tivesse duvidas quanto e quem é o responsavel pelo ocorrido, Goering indica, que as magnas batalhas de aniquilação em sua ousada estrategia "foram obra exclusiva do Fuehrer". Alem disso, Goering para que o publico tome conhecimento do fato.

Atualidades Record n. 1 — Brasil Atualidades V. II n. 11 — Jornal Aviação n. 10 — Brasil Atualidades V. II N. 12.

Reservistas Convocados Não Apresentados

Os Faltosos Serão Punidos de Acordo Com a Lei Vigente

ESTÃO sendo chamados, com a maxima urgencia, á 1ª Seção da 1ª Região Militar, os reservistas de segunda categoria, recentemente convocados, cuja residencia é ignorada:

Sebastião Fernandes de Barros, Jeremias Otavio de Carvalho, José Menezes Louzada, Eduardo Henrique de Freitas Durães Pacheco, Francisco Fernandes Ouriques Junior, Fernandes Henrique Vieira, Geraldo Cardoso, Jorge Vieira de Melo, Benedito Paulo Viana, João Marques, Aderbal Francisco Coelho, João Lopes Filho, Gil Ferreira Soares, Osvaldo Miguel da Silva, Manuel Viera da Silva, Alson Guimarães, Godofredo Pinto de Vasconcelos, Helio Vieira de Rosario, Newton Meireles, Dario da Silva Gama, Delmar Albuquerque, Geraldo Rodrigues Pereira, Moacir Jacinto de Melo, Epitacio Bento Marinho, José Jacinto de Melo, Luiz Antonio Cordeiro Junior, Guaraci Ururai Peixoto, Rubem de Souza, José Sebastião Pereira, Gastão Rodrigues Pereira, Ari Pereira Leite, Bento da Silva Brito, Justiniano de Souza Ferreira, Acir Gervazoni, Edson Carlos de Lemos, Eurico Francisco da Cruz, Orlando Marques da Silva, Jorge Batista do Sacramento, Jaime Xavier da Costa, Dalmo de Medeiros, Auri de Seixas Franco, Edir Machado Gomes, Emidio Rosa, Fued Cury, Hamilton Nascimento dos Santos, Herminio da Silva Ramos, Jarbas de Oliveira, João Gabriel Batista, José Pereira de Aquino, Luiz Mangiano, Manuel Nascente Sodré, Osmar Morais, Paulo Vabo Farra, Reinaldo Nazaré de Matos, Rubens de Oliveira, Rubem Soares de Albuquerque, Eulah Elias Miguel, Valquer Machado Miussen, Valter de Oliveira, Mozart de Nascimento, Ivan Viana Memoria, Renato Redes, Almir Pereira Lamaruga, Carlos Eduardo Porto, Agnaldo Quaresma, Zildo Sarmento Aragão e Antonio de Lemos.

Tratado de Extradição Entre o Brasil e a Bolivia

A Troca dos Instrumentos de Ratificação Ontem no Itamaratí

Flagrante tomado durante a assinatura do Tratado de Extradição entre o Brasil e a Bolivia

Realizou-se, ontem, no salão nobre do Palacio Itamarati, a cerimonia da troca dos instrumentos de ratificação do Tratado de Extradição entre o Brasil e a Bolivia, firmado no Rio de Janeiro, em 1938.

Lidas as cartas de plenos poderes, que foram achadas em boa e devida forma, por parte da Bolivia, pelo sr. Jorge Diez de Medina, conselheiro da Embaixada desse país junto ao Governo brasileiro, e por parte do Brasil, pelo ministro José Roberto de Macedo Soares, chefe da Divisão de Atos, Congressos e Conferencias Internacionais do Itamarati, os respectivos plenipotenciarios, embaixador David Alvestegui e ministro Osvaldo Aranha, apuzeram nos instrumentos da ratificação as suas assinaturas.

Estiveram presentes as seguintes pessoas: embaixador Leão Veloso, secretario geral do Itamarati; ministro Acir Pais chefe da Divisão Politica e Diplomatica; ministro Carlos Maximiliano de Fibueiredo, chefe da Divisão do Cerimonial; ministro Paulo Coelho de Almeida, chefe da Divisão de Fronteiras; ministro, Antonio Camilo de Oliveira, presidente do Conselho de Imigração e Colonização; consul geral, Mario Moreira da Silva, chefe da Divisão Economica e Comercial; membros do Gabinete do ministro Osvaldo Aranha, todo o pessoal da Embaixada da Bolivia, e funcionarios do Itamarati.

Como convidado de honra, compareceu, tambem, o sr. Manuel Carrasco, presidente do Colegio de Advogados da Bolivia.

Entre o ministro Osvaldo Aranha e o embaixador David Alvestegui foram trocadas palavras cordiais, reafirmando, mais uma vez, a tradicional amizade existente entre o Brasil e a Bolivia.

No Foro Militar

O Supremo Tribunal Militar, na sessão de ontem, procedeu o julgamento da Revisão Criminal requerida pelo capitão Lamartine Vitral Jopert, 1º tenente João Emidio Gomes e sargentos Ismael José da Silva e Euzebio Tomé Gomes, áqueles condenados a 4 anos e 8 meses de prisão e estes a 4 anos, como incursos no crime de peculato. Depois de justificar o pedido de revisão, sem o de embargos, por se tratar de acordão unanime, o advogado Edgar Pinto Lima, em longas razões, procurou demonstrar, que os seus constituintes foram vitimas de uma campanha de comerciantes alemães residentes em Blumenau, quando serviam no 32º B. C., unidade nacionalizadora que atuava naquela região. A questão foi longamente debatida, concluindo-se com a absolvição dos sargentos e a redução da pena imposta aos referidos oficiais ao gráu minimo, pelo que foram os mesmo imediatamente mandados pôr em liberdade, por intermedio da Auditoria de Guerra da 5ª Região Militar, com séde em Curitiba.

CONFIRMADA A ABSOLVIÇÃO DE UM CAPITÃO

Foi confirmada, ontem, pelo Supremo Tribunal Militar, a absolvição do capitão Cicero Cavalcanti e do cabo Edgar Riler, denunciados e processados como incursos, respectivamente, nos artigos 114 (abuso de autoridade) e 96 (insubordinação) do Codigo Penal.

DEMITIDO PEDIU RECONSIDERAÇÃO

Foi aprovado ontem, pelo Supremo Tribunal Militar, o parecer do relator ministro Cardoso de Castro, no processo que lhe foi remetido pelo ministro da Guerra, no qual o bacharel João Soares de Quadros, ex-suplente de auditor da 8ª R. M., demitido do cargo no interesse do serviço publico, pediu reconsideração do ato demissionario. Essa decisão, vai ser encaminhada áquele titular dentro de poucos dias, para os fins de direito.

OS JULGAMENTOS DE ONTEM NO S. T. M.

O Supremo Tribunal Militar, na sessão de ontem, condenou João Ferreira Leite, no gráu minimo do art. 117 do C. P. M.; confirmou a condenação de Severino Xavier da Silva, pelo crime de deserção; bem assim, ás de Evilazio Rodrigues Alves e Joaquim Mota Cardoso, Valdevino Balduino da Silva e Antonio Leandro de Campos, todos pelo mesmo crime.

TAQUIGRAFOS
OBTEM BONS EMPREGOS
CURSO PRATICO E EFICIENTE
TRAVESSA DO OUVIDOR
N.º 28-2.º andar

DO ESTADO DO RIO

Inaugurada a III Exposição de Cereais do Estado do Rio

O Ato Teve a Presença do Interventor Federal e do Ministro da Agricultura

O ministro da Agricultura quando inaugurava a III Exposição de Cereais do Estado do Rio

Com a presença do interventor federal, realizou-se, ontem, ás 14 horas, em Niteroi, a inauguração da IIIª Exposição de Cereais do Estado do Rio.

O comandante Amaral Peixoto chegou ao Grupo Escolar Raul Vidal em cujo ginasio está instalado o certame, acompanhado do ministro Apolonio de Sales, do coronel Jesuino de Albuquerque, secretario de Saude e Assistencia do Distrito Federal e do sr. Rubens Farrula, secretario da Agricultura.

No pateo interno do predio já se encontravam os demais secretarios de Estado, autoridades e altos funcionarios.

O interventor Amaral Peixoto convidou o ministro da Agricultura para cortar a fita simbolica, o que foi feito entre palmas.

Num dos "stands" falou o presidente da Comissão Julgadora, professor Benjamin Hunnicut, fundador da Escola de Agronomia de Lavras no Estado de Minas Gerais, considerado pai do milho no Brasil, pelos seus altos estudos sobre esse cereal.

Disse o orador que vinha atuando numa serie de exposições de cereais no Brasil. A primeira levada a efeito, em 1915, em São Paulo, tivera, apenas, 55 concorrentes.

Na segunda, em Belo Horizonte, compareceram, com seus produtos, 500 lavradores. A terceira contara 1.000 expositores e a quarta, na Capital Federal, reunira 2.000 concorrentes, o que era uma prova de que esses esforços no sentido de elevar o nivel da produção brasileira, não foram infrutiferos.

O lavrador, que antigamente, tinha em vista em primeiro lugar a quantidade, e em segundo, a qualidade, hoje compreende que a qualidade é o principal fator de lucro. Chegava-se a esse resultado, em face da assistencia tecnica que o governo vinha dispensando á lavoura em todo o Brasil, notadamente no Estado do Rio, onde o comandante Amaral Peixoto estava realizando uma obra notavel de soerguimento da produção agricola.

A Comissão Julgadora gastara 3 dias para chegar a um veredito conciencioso, premiando os produtos que, de fato, dão maior significação á IIIª Exposição de Cereais do Estado do Rio.

OS PREMIOS

A esse certame, o melhor no genero até agora realizado no Estado, compareceram cerca de mil expositores, com uma grande variedade de cereais, representadas por milho, feijão, arroz, trigo, centeio, aveia e trigo sarracena.

Esses quatro ultimos produtos mostram, pela excelente qualidade, que a serra fluminense se presta perfeitamente, a essas culturas.

A Exposição, que é uma iniciativa do governo do Estado, por intermedio da Secretaria competente, teve a cooperação do Ministerio da Agricultura, contribuindo ambos com 69 premios em arados, maquinas de beneficiar arroz e milho, grades e estojos de ferramentas manuais, alem de grande quantidade de formicida.

O campeão do feijão foi o dr. Antonio Torres de Lima, da Fazenda Paredão, em Sumidouro, com o genero "branco", que não apresentou defeitos.

Essa especie é a mais consumida nos Estados Unidos.

O campeão do arroz foi o sr. João Barroso, da propriedade Colegio, do municipio de S. Fidelis, com o genero "redondo-pratinha"; e o do milho, o sr. Eric Nordakog, da propriedade Valparaiso, no municipio de Rezende, com o genero "castelão-vermelho".

O ministro da Agricultura e o comandante Amaral Peixoto, visitaram todos os "stands" acompanhados da Comissão Julgadora, cujos membros forneciam explicações sobre as peculiaridades dos produtos expostos e a região de onde os mesmos vieram, após o que se retiraram.

Sofreis de DISPEPSIA?
TOMAE
DISPEPTINUM

NA PREFEITURA DO DISTRITO FEDERAL

GABINETE DO PREFEITO

Estiveram com o prefeito os senhores:

Jesuino de Albuquerque, Edison Passos, Euclides Aranha Neto, Raul Pena Firme, Jael de Oliveira Lima, Costa Ferreira, Eugenio Cota Preta e José G. Talarico.

FUNCIONARIOS APOSENTADOS

De acordo com a legislação vigente, o prefeito resolveu aposentar os seguintes funcionarios: trabalhador Antonio Teles de Lemos, enfermeiro Ermelinda Pires de Figueiró e o calceteiro Antonio Pais de Brito Filho.

TITULO APOSTILADO

Em ato de ontem o prefeito resolveu mandar apostilar o titulo do professor do curso primario Edir Ferreira Moreira da Silva, retificando seu nome para o de Edir Borgerth Ferreira.

EXTRANUMERARIOS ADMITIDOS

Devidamente autorizado pelo prefeito, a Secretaria Geral de Administração admitiu os seguintes extranumerarios mensalistas para a Secretaria Geral de Saude e Assistencia: — enfermeiras Enesia Botrel, Maria Madalena de Souza Aguiar, Margarida Mateus Ferreira, Mercedes dos Santos e Maria Conceição Adjucto; encarregado de laboratorio Eduardo Parreiras Horta; praticos de laboratorio Amancio Rivera Rodrigues e Joaquim Anselmo Nogueira Filho e fachineiro Frederico Marinho Lizardo Junior.

MAIS UMA AUDIÇÃO DA DISCOTECA

Como vem fazendo todas as semanas, a Discoteca Publica do Distrito Federal realizará, hoje, ás 14 horas, mais uma audição publica, no auditorio da rua Evaristo da Veiga, 95 — fundos.

UM TECNICO AMERICANO VISITOU O SERVIÇO DE DIVULGAÇÃO

O Serviço de Divulgação da Prefeitura recebeu ontem, a visita de Mr. John Clarke Patterson, chefe da Divisão das Relações Inter-Americanas de Educação do Departamento de Estado dos Estados Unidos da America do Norte, que se fez acompanhar do dr. Mario de Brito.

SECRETARIA DO PREFEITO

Despachos do prefeito:

NA SECRETARIA DA PREFEITO

Moradores do Bairro da Urca — Dirijam-se ao Conselho Nacional de Petroleo.

Associação Promotora da Instrução (Escola Senador Correia) — Deferido, nos termos do parecer, obedecidas as prescrições legais.

Belmiro Macedo da Costa — Deferido, tendo em vista o parecer, obedecidas as prescrições legais.

Cherubim Chagas — João Fernandes — Sebastião Francisco Andrade — José Griblet — Relevo a segunda multa, em face do parecer, obedecidas as prescrições legais.

Luiz Siciliano — R. P. Hershberg e Nicif Elias — Reduzo a multa a 50$000, em face do parecer, sob a condição de ser paga no prazo de oito dias, obedecidas as prescrições legais.

Manuel Vicente Ferreira — Joaquim Moreira dos Santos — Clotoaldo de Araujo — Antonio Augusto da Cabo e Segismundo Belo da Silva — Reduzo a multa a .. 75$000 (setenta e cinco mil réis), em face do parecer, sob a condição de ser paga no prazo de oito dias, obedecidas as prescrições legais.

Manuel da Silva Ferreira e M. Silva & Fernandes — Reduzo a multa a 100$000 (cem mil réis) em face do parecer, sob a condição de ser paga no prazo de oito dias, obedecidas as prescrições legais.

Oficios 78-D — 15-D — 80-D — 81-D — 82-D — 83-D — 84-D — 85-D — 86-D — 87-D — 88-D — 89-D — 90-D — 91-D — 92-D — 93-D — 94-D — 95-D — 96-D — 97-D e 99-D, do Departamento de Fiscalização — A exposição dos materiais sendo visivel da via publica contraria o § 4º do artigo 467 do decreto 6.000. Sendo assim, e por se tratar de aspecto inconveniente, em zona urbana, faça-se a interdição nos termos da lei, concedido o prazo de 60 (sessenta dias) para construção de muro que atenda á exigencia do referido dispositivo legal.

Nidia Fonseca de Lima Rangel — Indeferido por já haver sido concedida vista do processo no momento oportuno e legal.

NA SECRETARIA GERAL DE ADMINISTRAÇÃO

Maria Augusta de Paula Pinto — Braz Tavares Filho — Cumpra-se.

Oficios 255 e 377 do Juizo de Menores — Societé Anonyme du Gás de Rio de Janeiro — Cia. Telefonica Brasileira — Autorizo nos termos do parecer do secretario geral de Administração, obedecidas as prescrições legais.

Companhia Brasileira de Construções — Autorizo, nos termos do parecer.

Edir Ferreira Moreira da Silva — Osorio José Caldas e Augusto Pires Filho — Deferido, nos termos do parecer do secretario geral de Administração, obedecidas as prescrições legais.

Oficio 98 da Secretaria Geral de Administração — Proceda-se nos termos do parecer do secretario geral de Administração, obedecidas as prescrições legais.

NA PROCURADORIA DA PREFEITURA

Oficio 54 do procurador geral, interino — Autorizo, em face do parecer, obedecidas as prescrições legais.

NA SECRETARIA GERAL DE FINANÇAS

Maria de Souza Divan — Aprovo, obedecidas as prescrições legais.

Oficio 1080 do Departamento do Departamento do Patrimonio — Autorizo, nos termos do parecer, obedecidas as prescrições legais.

Revista dos Estados — Deferido, nos termos do parecer do secretario geral de Finanças, obedecidas as prescrições legais.

Jael Pinheiro de Oliveira Lima — Cobre-se o imposto de cessão na base de dez por cento do valor estipulado no despacho recorrido, tendo em vista as informações. Quanto ao mais, proceda-se nos termos do parecer do secretario geral de Finanças, obedecidas as prescrições legais.

Francisco Marinho da Silva — Proceda-se nos termos do parecer.

Barbara de Jesus — Reduzo a multa a 423$600 (quatrocentos e vinte e três mil e seiscentos réis) em face do parecer, por equidade.

SECRETARIA GERAL DE ADMINISTRAÇÃO

Despachos do secretario geral, dr. Jorge Dodsworth:

Of. 849, 29-5-42, S. G. S. A. e Of. 782-A, 19-5-42, S. G. A. — Faça-se o necessario expediente.

Manuel Bo[illegible]ho Justino e outros e Marieta Tibau da Costa — Indeferido, por falta de amparo legal.

Adelina Maria Angerami e Valdemar dos Santos Lage — Indeferido, á vista das informações, por falta de amparo legal.

Violeta de Almeida Melo — Deferido, á vista do parecer do secretario geral de Finanças, nos termos do artigo 163 do decreto-lei 3770, de 28 de outubro de 1941, pelo prazo de um ano, a partir de 1º de agosto próximo.

União Construtora S. A. — Autorizado, á vista das informações. Remeta-se á Secretaria Geral de Finanças, para os devidos fins.

DEPARTAMENTO DO PESSOAL

Despachos do diretor:

Tomaz Posada — Nada ha que deferir, tendo em vista que o requerente não pertence á carreira de Técnico de Educação — e que a promoção, quando houver, só poderá caber ao funcionario ou funcionarios que tenham sido classificados na classe 85, obedecidos os demais preceitos legais.

Felismino Ferreira Braudão Junior — Nada ha que deferir.

Iaura Becker Carneiro — Compareça ao Serviço de Inspeção Medica, deste Departamento, dentro de 72 horas.

Maria Rahyla Carneiro Lavoura — Compareça a este Gabinete, no prazo de 8 dias.

Nelson Augusto Pereira — Nada ha que deferir, tendo em vista que foi licenciado para tratar de interesses particulares.

Manuel Mota de Lima — A vista do despacho do secretario geral, de 27 de maio ultimo, nada ha que deferir.

Pedro José de Carvalho — A readaptação funcional deverá, nos termos da lei, ser objeto de regulamentação e, assim, nada ha que deferir.

João Gomes Filho — Nada ha que deferir, uma vez que o abandono do emprego foi caracterizado e a demissão obedeceu aos preceitos legais.

Mario de Souza Campos — Nada ha que deferir.

Sara Rodrigues Alvares — Promova a retificação da certidão de casamento, com referencia á grafia do nome "Rodrigues".

Maria Eva da Silva de Miranda — Levante a penhora. Prossiga-se.

Ana de Freitas Madureira — Nada ha que deferir.

Adelaide de Souza Abreu — Indeferido, tendo em vista a informação.

SECRETARIA GERAL DE EDUCAÇÃO E CULTURA

Despachos do diretor:

Zuimira Teixeira — Indeferido. Almerinda Maria da Conceição — Cora Ninfa Ferreira — França Vuerra — Joana Silveira de Souza — Maria José da Silva e Maria José Rodrigues dos Santos — Restituam-se.

DEPARTAMENTO DE EDUCAÇÃO PRIMARIA

Atos do diretor:

Designação — do trabalhador Otavio Paulo da Silva, para a Escola 4-15.

Transferencia: — da servente Prisca Rodrigues Nolasco, da Escola Jardim de Infancia Marechal Hermes para a Escola Jardim de Infancia Campos Sales.

DEPARTAMENTO DE DIFUSÃO CULTURAL

Atos do diretor:

Transferencia: — do professor Nelson Sebastião Vidal, do 5 LC para o 1 DC.

INSTITUTO DE EDUCAÇÃO

Despachos do diretor:

Maria Lucia de Miranda Cunha — Maria de Jesus Correia — Leni Salemi — Sim, deixando translado.

Déa Alves de Souza — Luizete Maria Cabral Poti — Enilda Cortez e Nize Teles de Menezes — Deferido.

Hilma Pereira Nunes — Certifique-se o que constar.

Exigencias: — Ari Pimenta de Morais — Dilma de Oliveira — Maria Dolores Caldeira Suarez, — Deolinda Cardoso — Irene Starecki — Raquel Schoechter — Enir Loureiro Lima — Maria Coeli Faria Ramos — Geni Simões — Neli Correia — Déa Teixeira — Maria Tereza Martins Nei da Silva — Miriam Santos Figueiredo — Olga Gomes Xavier — Compareçam para retirar os documentos, dentro de 10 dias, sob pena de cairem em perempção os processos.

PAGAMENTOS DE HOJE NA CAIXA REGULADORA DE EMPRESTIMOS

Será feito hoje o pagamento das seguintes propostas:

45902 — 45904 — 45906 — 45907
45908 — 45909 — 45910 — 45912
45913 — 45915 — 45916 — 45917
45918 — 45919 — 45921 — 45922
45925 — 45929 — 45930 — 45932
45935 — 45936 — 45937 — 45938
45940 — 45941 — 45942 — 45944
45945 — 45946 — 45947 — 45948
92028 — 49065.

ATRASADAS

44826 — 44832 — 44908 — 44931
44996 — 45111 — 45239 — 45335
45348 — 45354 — 45365 — 45418
45450 — 45452 — 45546 — 45587
45629 — 45658 — 45686 — 45728
45794 — 45818 — 45852 — 45856
45860 — 45870 — 45877 — 45878
45883 — 45886 — 45891 — 45893
45894 — 92241 — 92260.

AVISO

Serão cancelados os pedidos de emprestimo comuns de servidores extranumerarios, não recebidos até 30 de junho corrente.

Estudantes de Varios Estados Visitaram o Prefeito

Em seu gabinete, o prefeito recebeu, ontem, os estudantes de varios Estados do Brasil, que constituem o grupo denominado "A Formiga" e que vieram a esta capital para uma homenagem ao sr. presidente da Republica.

Durante a recepção, falaram varios dos visitantes que manifestaram o agradecimento das representações, pelas atenções recebidas das autoridades da Prefeitura. Ao terminar, o prefeito dirigiu-lhes, tambem, a palavra, agradecendo a visita e desejando que a permanencia dos estudantes, nesta capital, possa atingir a necessaria finalidade.

Chegará Amanhã o Embaixador Negrão de Lima

Está sendo esperado, amanhã domingo, ás 15.30, nesta capital, o embaixador Negrão de Lima, representante do Brasil, no Paraguai.

O diplomata brasileiro viaja por via aerea e será recebido, no aeroporto Santos Dumont, por grande numero de amigos e admiradores.

A Historia Viva do Teatro Municipal

Doados á Prefeitura os Originais Para a Decoração do Pano de Boca e do "Foyer"

O prefeito Henrique Dodsworth examinando um dos documentos existentes no Museu do Teatro Municipal

A Prefeitura está organizando o Museu do Teatro Municipal. Em predio anexo á casa de espetaculos, onde estão localizadas as maquinas e têm lugar os ensaios da orquestra, ha uma sala em que, até bem poucos dias, eram encontrados apenas, catalogados por ordem cronologica, os recortes de jornais referentes ao teatro, sua construção e sua já longa e intensa vida. São elementos indispensaveis para a historia escrita, que vem de ser enriquecida com a doação valiosa feita pelo pintor Eliseo Visconti, autor dos esboços utilizados para a decoração do pano de boca e do "foyer".

Os originais do artista, ainda hoje admirados com o sentimento que despertam as criações duradouras por sua arte e força de concepção, foram oferecidas ao governo da cidade.

Ontem, á tarde, em companhia dos secretarios da Viação e Obras Publicas, da Educação e Cultura, do diretor do Departamento de Difusão Cultural, dr. José Alves Filgueiras e outros diretores o prefeito Henrique Dodsworth recebeu diretamente de Visconti os esboços doados, tendo oportunidade de examiná-los, um a um, detidamente.

Durante algum tempo, o artista e seu filho, o sr. Visconti Filho, fizeram uma exposição sobre os originais, concebidos em Paris, durante o ano de 1906. Eles constituem, no museu em organização, a primeira contribuição para a historia viva do Municipal.

Tribunal do Juri

CONDENADO A 12 ANOS DE PRISÃO

Reuniu-se, ontem, o Tribunal do Juri, sob a presidencia do juiz Murta Ribeiro, servindo como promotor o dr. Francisco de Paula Baldassarine. Apregoado, compareceu o réu Salvador Vaz, acusado de haver agredido a tiros de revolver a José da Silva Alves, no dia 31 de março de 1930, ás 18 horas, no morro da Favela, depois de acalorada discussão.

Os ferimentos foram de natureza graves que causaram a morte da vitima.

O acusado, depois da pratica do crime fugiu, sendo aberto o inquerito no 8º distrito policial, que promoveu as diligencias necessarias, inclusive o exame cadaverico da vitima.

O juiz da 3ª Vara Criminal decretou a prisão preventiva do réu, que foi citado por edital.

Três testemunhas depuseram no processo, acusando fortemente Salvador como autor do delito.

Decorrido 12 anos o acusado apresentou-se para ser julgado, o que foi feito hoje. Depondo no plenario o mesmo negou o crime, mas, foi condenado a 12 anos de prisão celular. A defesa esteve a cargo do dr. Helio Valcario.

Dr. José de Albuquerque
DOENÇAS SEXUAIS DO HOMEM
R. ROSARIO, 172, DE 1 A'S 7

As Exibições de "...E o Vento Levou" Simultaneamente no "Metro-Passeio", no "Metro-Tijuca" e no "Metro-Copacabana" Constituiram Acontecimento Cuja Vitoria Sobrepujou Mesmo as Expectativ as Mais Otimistas. Nos Quatro Ultimos Di as de Cartaz, "...E o Vento Levou" Foi Exibido Sempre Para Casas Totalmente Lotadas, e no "Metro-Tijuca" Centenas e Centenas de Pessoas Não Conseguiram Ingresso, Tal o Acumulo de Publico. Ali ás, é Bem Provavel Que Dentro de Alguns Dias "...E o Vento Levou" Volte ao Cartaz do "Metro" da Praça Saenz Pena, atendendo ao Desejo de Toda Uma Legião

Fabricação do aço em Monlevade

TRIUNFAM BEATRIZ E OSCARITO NO REPUBLICA

Ninguem ignora que ha uma semana completa, o teatro Republica vem tendo as suas lotações realmente esgotadas, e que o publico que assiste no teatro da Avenida Gomes Freire os espetáculos de Beatriz Costa e Oscarito em "Ofensiva da Primavera" se diverte até o delirio e aplaude fortemente todo o elenco encabeçado por esses dois astros. Amanhã, á preços reduzidos, ás 16 horas, em vesperal, e á noite ás 19,45 e ás 21.45 horas, Beatriz e Oscarito repetem, em três espetáculos, no Republica, "Ofensiva da Primavera".

VOCÊ SABIA

— Que a "Juriti" popularizou mais de meia duzia de artistas brasileiros.

COISAS QUE INCOMODAM

"Sabiá da Favela" promovido a "Folias Brasileiras 1942.

O FILME DE HOJE

São Luiz — Num Corpo de Mulher" — Carlos Lisboa.

O CARTAZ DO DIA

GINASTICO — "A Dama das Camelias", comedia, ás 16 e 21 horas, com Amelia Oliveira.

REGINA — "Pigmalião", comedia, ás 16, 20 e 22 hrras, com Dulcina e Odilon.

RIVAL — "Barbada", comedia, ás 16, 20 e 22 horas com Jaime Costa.

SERRADOR — "O Amigo da Paz", comedia, ás 16, 20 e 22 horas, com Procopio.

REPUBLICA — "Ofensiva da Primavera", revista, ás 16, 19.45 e 21.45 horas, com Beatriz Costa e Oscarito.

JOÃO CAETANO — "A Ilha das Flores", revista, 16, 20 e 22 horas, com Araci Cortes.

CARLOS GOMES — "Ouvindo-te", ás 16, 20 e 22 horas, com Vicente e Gilda Abreu.

RECREIO — "Rumo a Berlim, ás 16, 19.45 e 21.45 horas, com H. Catalano e Nemi Napoli.

O COMENTARIO DA NOITE

— Que tal a festa dos autores da revista "Ilha das Flores" ontem, no João Caetano?, indagou o Jaime Costa ao Rubem Gil.

— Otima, respondeu ele: — representou-se a "Dama das Camelias" pelos artistas Armando "Rosas" e "Hortensia" Santos e em um camarote via-se o Abadie Farin "Rosa"

DIARIO RECREATIVO

S. JOAO NO VASCO DA GAMA

Hoje, será satisfeita a curiosidade dos associados do Clube de Regatas Vasco da Gama com a realização da maior festa joanina da cidade.

O estadio de S. Januario está sendo transformado em autentico arraial, com os estabelecimentos tipicos, tais como o armarinho do "Salomão", o armazem do "Zé Canario" e o cinema "Pulgolandia", a "Prefeitura", a "Delegacia" e o tradicional xadrez, e outros divertimentos proprios daquela festa.

Diversas casas de espetaculos serão armadas para exibição de artistas de valor, entre os quais citaremos o professor Remo, excentrico malabarista com as suas tochas magicas; Tarzan, o homem de ferro que quebrará uma pedra com as mãos e partirá pregos com os dentes; o professor Dirandalva, notavel imitador de passaros, animais ferozes, locomotivas e outros bichos; Zé Quintino, o popular "Prefeito" do arraial com suas piadas caipiras provocará o riso dos "forasteiros", esperados de todos os cantos do "municipio"; comparecerá tambem João Silva com suas emboladas e anedotas, que dará a nota tipica daquela festa.

A TRADICIONAL FESTA CAIPIRA DO CLUBE DE SAO CRISTOVAO

Nenhuma festa caipira dessa epoca de festejos joaninos tem o cunho de tradição das que realiza anualmente o Clube de São Cristovão. Hoje, mais uma vez, o fidalgo gremio da Quinta deslumbrará seus convidados e socios com a festa sensacional, cuja realização, a diretoria confiou a uma comissão de veteranos, a cuja frente estão os sancristovenses Alvaro Lorosso, Souza Pinto, Moacir Guimarães, Pedro Ruiz, Serafim Silva, Gravado Fiori, Osvaldo Morais, Nelson Antunes e N. José Adriano. Para se ter uma idéia da linda decoração recebida pela sede do campo de São Cristovão basta uma rapida visão do cenario maravilhoso que foi transplantado para os amplos salões, para o "hall" e o rink de basket. Lá estão, armados, com muito gosto, a lirica Capelinha, o Cartorio do Tabelião da Roça, a Botica e a Cadeia Publica, entre fiorés festivos, fogueira e barraquinhas de fogos e prendas para o encanto de iáiás bonecas e seus "coiós".

A Associação Comercial Agradece á Imprensa

O presidente da Associação Brasileira de Imprensa, recebeu o sr. Manuel Ferreira Guimarães, presidente da Associação Comercial do Rio de Janeiro, a seguinte comunicação:

"Temos a satisfação de comunicar a v. excia. que, em assembléia geral realizada a 29 de maio ultimo, por proposta da diretoria que terminou o seu mandato, foi unanimemente aprovada a inserção em ata de um voto de louvor e agradecimento á imprensa desta capital pelos relevantes serviços que desinteressadamente prestou ao comercio e á Associação Comercial, colaborando eficientemente nos seus trabalhos em prol dos interesses das classes produtoras do país. Cumprindo o agradavel dever de transmitir a v. excia. essa acertada resolução da assembléia geral aproveitamos o ensejo para, mais uma vez, testemunhar-lhe os protestos do nosso elevado apreço e distinta consideração. — (a.) Manuel Ferreira Guimarães, presidente".

É bom para VOCÊ tambem!

NUNCA é cêdo demais para usar Kolynos. As crianças, especialmente, precisam da proteção superior que só Kolynos lhes pode dar.

Porque Kolynos não só conserva o brilho dos seus dentes e a saúde de suas delicadas gengivas, mas tambem protege-as contra muitas infecções perigosas que têm origem na bocca.

É facil habituar as crianças ao uso de Kolynos, porque ellas adoram seu agradavel e refrescante sabôr.

Cinema

Proximas Estréias

"PANDEMONIO"

Misha Auer e Jane Frasee

Só mesmo depois de chegarem em Hollywood para a rodagem do filme "Pandemonio" que a famosa revista foi levada ao papel e surgiu daí o que com um grande esforço de imaginação pode ser cognominado de libreto. Jules Levey da Companhia Mayfair foi quem adquiriu os direitos para filmar "Pandemonio" o filme que foi entregue á Universal para distribuição, uma conglomeração de piadas, bailados, comedia, romance de amor, enfim tudo o que possa nascer de uma fantasia prodiga e é isto tudo que assistiremos na proxima segunda-feira nos cinemas Astoria, Plaza, Olinda e Ritz.

Venham ao cinema dispostos a rir, mas rir a valer, porque "Pandemonio" é um verdadeiro pandenomio de idéias atravessadas.

"A CHAVE DO MISTERIO"

Pode-se dizer que no cinema uns vem e outros vão.

A prova está na pelicula detetivesca da Paramount, "A Chave do Misterio", cuja estréia se fará quinta-feira proxima no Odeon.

Neste filme, que é a historia de um homem de negocios que, depois de evaporar vinte milhões de dolares, se evapora a si mesmo pela janela do ultimo andar de um arranha-céu, figuram em papeis destacados artistas da tela que há quinze anos tinham os seus nomes em enormes letras luminosas nas marquises dos melhores cinemas do mundo, com eles estão artistas novos de muita simpatia e popularidade.

"AVIÃO DO ORIENTE"

Irene Hervey, William Gargan, Maria Montez e inumeros outros artistas foram reunidos para fazer um belo filme repleto de misterios, crimes, intrigas, tudo se passando dentro de um avião.

"Avião do Oriente" é um filme da Universal, com muita ação, repleto de misterios e constituirá o cartaz no cinema Parisiense na proxima segunda-feira, juntamente com um outro filme inedito "Musica e Bananas", sendo Misha Auer um forte negociante de bananas, Tom Brown o musicista, e Nan Grey a esposa sacrificada que tenta emendar a vida que leva entabolando um namoro com Misha Auer.

QUEM ERA O FABULOSO BENJAMIN BLAKE?

E vocês todos, procurem detalhes sobre a vida amorosa, romanesca, aventuresca deste jovem, assistindo — "Odio no Coração" — que a 20th Century Fox em breve irá apresentar nos cinemas São Luiz — Capitolio e Carioca.

E, não é só, neste admiravel filme, tem ainda a grata noticia para todos os "fans" que Benjamin Blake é personificado por Tyrone Power numa interpretação mascula e impressionante, Gene Tierney — George Sanders — Frances Farmer — Roddy Mc Dowall (a revelação admiravel de — "Como era Verde o Meu Vale) — John Carradine e muitos outros num elenco de primeira grandeza.

Aguardem portanto — "Odio no Coração" — o proximo "hit" da 20th Century Fox nos cinemas acima citados.

Concordata Requerida

COM QUASE TRÊS MIL CONTOS DE ACERVO

Gradvohl & Cia. Ltda., sociedade por cotas de responsabilidade limitada, estabelecidos á rua Visconde de Inhauma n. 39 3º andar, com armazens de deposito á rua Sacadura Cabral n. 120 e 142, com comercio de consignações e representações, requereu ao juiz da 2ª Vara Civel, uma concordata preventiva, para propor aos seus credores o pagamento integral em 4 prestações de 25% em 24 meses, sendo a primeira no prazo de , 12, 18 e 42 meses, da data da homologação da mesma. Alega o requerente que alem das dificuldades financeiras, teve grandes prejuizos com a concordada da G. Gradvohl & Fils estabelecida na capital do Ceará, Fortaleza, e que os concordatarios ora requerentes eram credores da importancia de 550:000$. O seu ativo monta em 2.167:641$000.

O Dia de Ontem no Catete e no Guanabara

O presidente da Republica, recebeu, ontem, para despacho, os srs. general João de Mendonça Lima, ministro da Viação e Obras Publicas, Joaquim Pedro Salgado Filho, Joaquim da Aeronautica e ministro Joaquim Eulalio do Nascimento e Silva, presidente da Comissão de Defesa da Economia Nacional.

— O professor Edgard Santos, diretor da Faculdade de Medicina da Baía esteve, ontem, no Palacio Guanabara em visita de cumprimentos ao presidente da Republica.

— Esteve no palacio do Catete o sr. Alves de Souza, recentemente nomeado para diretor geral do Departamento da Produção Mineral que foi agradecer ao presidente da Republica a sua nomeação.

Sociais

ANIVERSARIOS

Faz anos hoje o sr.: Carlos Luiz Stampd.

Senhorinhas: — Silvia Murtinho, e Helena Gouvela.

Senhora: Juraci Batista Afranio Costa.

— Sra. Virginia da Cruz Sobrinho — Por entre a alegria de quantos têm a ventura de privar de suas relações, vê passar, na data de hoje, mais um aniversario natalicio a sra. Virginia da Cruz Sobrinho, viuva do saudoso coronel da Policia Militar, do Distrito Federal, João Bernardino da Cruz Sobrinho.

NOIVADOS

A senhorinha Gilda Cerqueira Pinto, filha do casal dr. Gil Cerqueira Pinto, contratou casamento com o sr. Dalto de Almeida Rocha, advogado no foro desta capital e comissario da Policia do Distrito Federal.

CASAMENTOS

Enlace senhorinha Iolanda Behring-Dr. Hesio Kleber Fernandes Pinheiro. — Realiza-se hoje o enlace matrimonial da distinta senhorinha Iolanda Behring, filha do dr. Mario Behring (já falecido) e de dona Maria Julieta de Macedo Behring, com o dr. Hesio Kleber Fernandes Pinheiro, assistente juridico do Departamento do Serviço Publico, filho do conselheiro de embaixada dr. Luiz Guimarães Fernandes Pinheiro e de d. Silvia de Oliveira Fernandes Pinheiro.

Testemunharão o civil: por parte do noivo: dr. Moacir Ribeiro Briggs e senhora e dr. Carlos Alberto Lucio Bitttencourt; por parte da noiva sr. Silvio Behring, sr. Mario Behring Filho e d. Silvia de Oliveira Fernandes Pinheiro. o religioso, realizar-se-á ás 16 horas na matriz do Sagrado Coração, á rua Benjamim Constant, servindo de padrinhos: por parte do noivo dr. Luiz Simões Lopes e mme. Mario Guimarães Fernandes Pinheiro; por parte da noiva, dr. Otavio Valdetaro Coimbra e senhora.

— Engenheiro Hilton Gadret-Senhorinha Haydée Duarte Pereira — Realiza-se hoje, na matriz de N. S. da Gloria, ás 16.30 horas, o enlace matrimonila da senhorinha Haydée Duarte Pereira com o engenheiro Hilton Jesus Gadret, da Prefeitura do Distrito Federal.

BATIZADOS

Maria Lucia — Na pia batismal da igreja do Sagrado Coração de Jesus, será levada amanhã, a interessante menina Maria Lucia, dileta filhinha do casal Mirka de Medeiros Gualter Kropf-Dr. Jorge Manequim Kropf.

COMEMORAÇÕES

Comendador Henrique Lage — A sra. Gabriela Benzanzoni Lage e a Organização Henrique Lage farão celebrar no proximo dia 2 de julho varias comemorações que assinalarão a passagem do primeiro aniversario do falecimento daquele saudoso industrial. Constarão essas comemorações do seguinte: A's 10.30 minutos — Missa solene na igreja da Candelaria, ás 11.30 minutos — Romaria junto ao tumulo de Henrique Lage; ás 16 horas — Lançamento de mais um navio, na ilha do Viana, construido nos estaleiros da C. N. Navegação Costeira. Para os que desejarem assistir ao lançamento, haverá uma condução especial, na praça Mauá, ás 15 horas daquele dia.

FESTAS

Fluminense Futebol Clube — Com o brilho e a animação de que se revestem as suas esplendidas reuniões e festas, o Fluminense Futebol Clube promoverá hoje, ás 16 horas, no Ginasio, a interessante "Vesperal Joanina Infantil" com apresentação do Teatro Marionettes e numeros caipiras. Haverá grande distribuição de fogos e bombons ás crianças.

A Vesperal Infantil está sendo cuidadosamente organizada pelo Departamento Social, e assim, pode-se prever o seu completo exito.

— Clube de São Cristovão — O Clube de São Cristovão realizará esta noite a sua tradicional festa caipira que já conquistou remarcada fama em nossa vida social. O sensacional baile do gremio da Quinta Imperial vem despertando desusado interesse e um grupo numeroso de velhos conselheiros está á frente da comissão de arte regional, autora do delicado programa musical elaborado. A sede do clube alvirubro foi transformada num recanto tipico do sertão brasileiro, nada faltando para o seu integral éxito. Haverá a tradicional Capelinha, a Pretoria, a Cadeia Publica, e as infaliveis barraquinhas de prendas, para a delicia das Sinhás Bonecas e seus "coiós". Dois conjuntos regionais animarão as dansas.

Trens Atrasados na Central do Brasil

Chegaram ontem, atrasados, á estação de D. Pedro II, os seguintes trens:

O expresso de Cachoeira (S. P. 4), atrasado em 1 hora e 6 minutos.

— O noturno paulista (N. P. 2), com 1 hora e 25 minutos de atraso.

— O rapido paulista (R. P. 4), com um atraso de 1 hora e 55 minutos.

— O Cruzeiro do Sul (D. P. 2), atrasado em 45 minutos.

Autos e Estradas

A FALSIFICAÇÃO DE GASOLINA

Dissemos na nossa edição de ontem que estava sendo aberto inquerito para apurar a denuncia de que alguns garagistas misturavam querozene á gasolina vendida nas suas bombas.

A proposito dessa noticia, recebemos, ontem, do Sindicato das Empresas de Garage do Rio de Janeiro, o seguinte comunicado:

"Sr. redator do DIARIO CARIOCA

Na seção "Autos e Estradas" desse popular matutino vem inserta uma nota em que se diz que alguns garagistas estavam adicionando querozene á basolina.

Essa informação envolve, evidentemente, um equivoco, já porque os garagistas sempre timbraram pela venda do produto tal qual o recebem das empresas de petroleo, já porque na presente situação ha no mercado uma grande escassez de querozene, maior propriamente que de gasolina, sendo o querozene vendido no varejo mais caro que a gasolina.

Este Sindicato louva a atitude de todos aqueles que com ele colaboram no sentido da boa execução das normas para um perfeito racionamento de gasolina.

Entretanto, o caso vertente de um possivel adicionamento de querozene á gasolina por garagista, não deve passar de algum boato, não sendo do nosso conhecimento nem com certeza do prezado redator qualquer caso concreto sobre o assunto.

Solicitando e agradecendo a publicação desta, nos subscrevemos com os protestos de elevada estima e alta consideração.

SINDICATO DAS EMPRESAS DE GARAGE DO RIO DE JANEIRO, Mateus de Souza Mendes — presidente".

INSPETORIA DO TRAFEGO

EXAMES

CHAMADA PARA HOJE 27 DO CORRENTE, A'S 7,45 HORAS (TURMA A)

Amadeu dos Santos Lourenço — Osmario Brandão Teles — Mariano Januario de Santana — Aldacir Rosa da Silva — Jorge José de Avelar — Frutuoso de Souza Galvão Filho — Alvaro Silva de Macena — Mauricio Dionisio de Anchieta — Jaime Vignoli — Fernando Carlos Cellão — João Rodrigues dos Santos — Joaquim João Luiz.

TURMA SUPLEMENTAR — José Teodoro de Souza — Miguel José dos Santos — José Correia.

CHAMADA PARA HOJE 27 DO CORRENTE, A'S 7,45 HORAS (TURMA B)

Jakob Szporn — João Cesar Jacobina Vieira — Vera Hargreaves — José Ferreira de Azevedo — Jos s éPessanha — Jaime de Souza — Colombo Silva — Alfredo Correia da Silva — Nelson Nunes — José Miranda Cardoso — Valdemiro Joaquim Coutinho — José Rodrigues dos Santos.

RESULTADOS DOS EXAMES EFETUADOS NO DIA 26 DO CORRENTE

AP. — Remi Lehnemann Costa — Romualdo Costa — Moacir Matos — Osvaldo Peixoto — Zuleica Lara — João dos Santos Guimarães — Severino Gonçalves Lima — João Vieira França — Angelo Filipi — Francisco Santos Guabiraba.

REP. — 4.

Observação — A falta a chamada na turma efetiva e conclusão (pratica e regulamentar) importará no pagamento da nova inscrição (Art. 294 do R. T.).

INFRAÇÕES

ESTACIONAR EM LOCAL NAO PERMITIDO — P. 124 — 3847 — 10201 — 12448 — 13531 — 14413 15089 — 18621 — 26959 27239 28813 — 29610 — 30645 — 30853 32422 — 32457 — 35138 — 35124 36115 — 36624 — 36763.

DESOBEDIENCIA AO SINAL — 1583 — 3109 — 9602 — 12007 32210 — 23278 — 23451 — 25707 30651 — 30853 — 31475.

INTERROMPER O TRANSITO — P. 26006.

ANGARIAR PASSAGEIROS — P. 13309.

CONTRA MÃO DE DIREÇAO — 232 — 2596 — 4310 — 5487 12130 — 14079 — 15284 — 23221 30197 — 35030 — 35675 — 35657 C. D. 203.

FALTA DE ATENÇAO E CAUTELA — P. 8501 — 28856 — 29805.

ABANDONADO — P. 6061 — 6905 — 7233 — 7853 — 8649 31149 — 34914 — 36334.

FORMAR FILA DUPLA — P 27108.

I. A. P. E. T. E. C. — P. 14922.

DIVERSOS — P. 1173 — 2820 — 2862 — 6973 — 25193 — 27660 31518 — 35785 — 35941.

Casa do Estudante do Brasil

BUREAU DE EMPREGOS

A Casa do Estudante do Brasil, no intuito de melhorar, cada vez mais, o nivel de vida da mocidade de todo o pais, mantem um Bureau de Empregos, cuja finalidade consiste em empregar jovens que, em face das suas condições economicas, necessitam de trabalho remunerado.

A C. E. B. dirige-se por este meio a todos os estudantes, que desejarem trabalhar, com o fim de convidá-los a se inscreverem neste ser util departamento, cujos trabalhos são feitos inteiramente gratuitos em favor da classe estudantil.

De acordo com a generosa deliberação da direção do "Jornal do Brasil", continua sendo publicado graciosamente, 3 vezes por semana, um anuncio oferecendo os serviços do Bureau de Empregos da C.E.B., que em coordenação com o arquivo de fórmulas preenchidas pelos candidatos, tem oferecido tantas oportunidades aos jovens estudiosos e esforçados.

Alem do anuncio supracitado, são recortados os anuncios de pedidos de auxiliares, publicados nos diversos jornais, e remetidos aos anunciantes com uma carta oferecendo os serviços do B. E.

Funciona na Secretaria da C. E. B. no Largo da Carioca, 11 — 2º andar, diariamente, das 9 ás 11 e das 14 ás 18 horas.

LIVRARIA ALVES

Livros colegiais e Academicos

Cartaz do Dia

São Luiz e Carioca — "Num Corpo de Mulher" "Paramount" com Paulette Goddard.—Horario: 2 — 4 — 6 — 8 e 10 horas.

Capitolio — "Como era Verde o Meu Vale" (Fox Filme) com Donald Crisp, Maureen O' Hara e Walter Pidgeon. Horario: — 1.20 — 3.30 — 5.40 — 7.50 e 10 horas.

Odeon — "Num Corpo de Mulher" (Paramount) com Paulette Goddard — Horario: 2 — 4 — 6 — 8 e 10 horas.

Palacio — (Fechado para reforma)

Rex — "O Magico de Oz" (Metro Goldwyn) com Judy Garland — Horario: 2 — 4 — 6 — 8 e 10 horas

Imperio — "O Corsario Fantasma" (Metro Goldwyn) com Henry Wilcoxon e o 3º episodio de "O Misterioso Dr. Santan".

Cineac Gloria — As ultimas noticias da guerra, Jornal Nacional, Shorts e Desenhos

Plaza, Astoria, Ritz e Olinda — "Misterio de Uma Mulher" (Columbia) com Ida Lupino — Horario: 2 — 4 — 6 — 8 e 10 horas.

METRO PASSEIO — "Soldado de Chocolate" (Metro Goldwyn) com Nelson Eddy. Horario: 1|2 dia — 2 — 4 — 6 — 8 e 10 horas.

Metro Copacabana — "As Mulheres" (Metro Goldwyn) com Norma Shearer e Rosalind Russell — Horario: 2 — 4 — 6 — 8 e 10 horas.

Metro Tijuca — "As Mulheres" (Metro Goldwyn) com Norma Shearer e Rosalind Russell — Horario: 2 — 4 — 6 — 8 e 10 horas.

Pathé — "Quarto de Horrores" (Art-Filmes) com Lilli Palmer — Horario: 2 — 3.40 — 5.20 — 7.00 — 8.40 e 10.20 horas.

O. K. — "Horas Roubadas" (Metro Goldwyn) com Lionel Barrymoore Horario: 2 — 4 — 6 — 8 e 10 horas.

Cineac-Trianon — "Os ultimos jornais da guerra" — "Imprensa Animada Cineac" e "Desenhos coloridos"

CENTRO

Eldorado — "O Mundo é um Teatro".

Colonial — Estrada de Santa Fé" e "O Bebê de Carmelita".

Parisiense — "Que Espere o Céu" e "As Joias do Imperador".

Opera — "Paris esta Chamando".

Metropole — "Mortos que Matam" e "A Mulher de Cabelo Vermelho".

Popular — "E as Luzes Brilharão Outra Vez", "O Monstro Humano" e "A Volta de Daniel Boone".

Primor — "Fantasia".

Floriano — "O Ultimo Refugio" e "Aconteceu Durante o Baile".

São José — "É Sorte Caiu do Céu"

Iris — "Terror no Paraiso" e "O Cow-Boy e a Dama"

Real — "O Sargento Maden"

Mem de Sá — "Um Rosto de Mulher".

BAIRROS

Politeama — "Adeus, Mr. Chips"

Guanabara — "Quem Matou Vicky"

Roxi — "Confissões de um Espião Nazista".

Piraiá — "Aventuras no Oriente"

Ipanema — "O Trovador da Liberdade".

Varieté — "Bola de Fogo".

Americano — "A Tia de Carlitos".

Centenario — "Um Yankee na R. A. F." e "Jennie".

Bandeira — "A Porta de Ouro".

Avenida — "O Mundo é um Teatro".

America — "Quem Matou Vicky".

Apolo — "O Ultimo Refugio" e "O Jovem Buffalo Bill".

São Cristovão — "Tempestades dAlma"

Jovial — "A Porta de Ouro"

Tijuca — "Um Yankee na R. A. F." e "Candidato Gaiato".

Vila Isabel — "Adoravel Vagabundo".

Velo — "Terror no Paraiso" e "Justiça na Fronteira".

Edison — "Justiça da Fronteira" e "Três Marinheiro na Chuva"

Grajaú — "Confissões de um Espião Nazista".

Haddock Lobo — "O Encontro com o Falcão" e "Quem Ri por Ultimo".

Maracanã — "Folia no Gelo".

Fluminense — "Perfida" e Negocios de Luvas".

SUBURBIOS

(Central)

Mascote — "Louras de Singapura" e "As Joias do Imperador".

Para Todos — "Viuva Alegre" e "Ouro de Lei".

Beija Flor — "Bucha para Canhão" e "O Jovem Buffalo Bill".

Quintino — "A Tia de Carlitos" e "O Cavaleiro de Durango".

Piedade — "Bandeirantes do Norte".

Coliseu — "Os Homens de Minha Vida" e "O Lobo se Arrisca".

Alfa — "Aventuras de Robin Hood" e "Premio de Cupido".

Modelo — "Uma Loura com Açucar".

Madureira — "Candidato Gaiato" e "Uma Loura com Açucar"

Moderno — "Três Marinheiros na Chuva" e "O Mundo em Chamas".

NITEROI

Odeon — "Adoravel Vagabundo"

Imperial — "A Companhia de Tarzan" e "O Cow-Boy e a Dama".

Eden — "Rumo ao Oeste" e "O Rei do Terror".

O Jockey Club Brasileiro Homenageará Amanhã a Missão Militar Chilena

Cabinda é a Nossa Favorita na Eliminatoria dos Animais de 3 Anos

Mais um bom programa organizou a C. C. do Jockey Club Brasileiro para a sua sabatina desta tarde na Gavea. As seis carreiras que o compõem estão cheias de inscrições e seus premios foram aumentados.

Não tendo vencedores o "betting"-duplo da ultima sabatina, o desta tarde será iniciado com cerca de cincoenta contos. Dai o interesse que vem sendo aguardada a disputa das três ultimas provas, justamente as que constituem essa modalidade de concurso. A primeira reunirá quinze animais de três anos detentores de dois triunfos; a segunda porá frente ao "starting-gate" dezesseis pareheiros de varias nacionalidades e a ultima dará o ensejo a um prelio entre doze animais nacionais.

As nossas informações sobre os animais que hoje correrão são as seguintes:

1ª CARREIRA

MERY, 54 quilos — Vem de duas boas atuações. Ainda ha quinze dias só perdeu para Urucaré, mas dominou Oiticoró, Napolitano, Neroide, Seymour, Niquel e Valença. E' agora a concorrente que se impõe. Nossa favorita.

ARRANCA PROSA, 50 quilos — Não corre desde o dia 21 de junho do ano passado, quando foi a ultima colocada de Thankerton, Abacur, Oh! Zé, Aia, Clarinada, Sedutor, Apa, Tapimara, Guapé, Amapola, Paraiodos e Scandal. Depois disso andou correndo no interior do país, onde até classico andou ganhando. Reaparece numa turma camarada.

OITICORO', 50 quilos — Vem de dois terceiros lugares seguidos, sendo um para Quissamã e Urucaré e o outro para Urucaré e Mery. Perfila-se agora como o mais serio inimigo de Mery.

SORTILEGIO, 50 quilos — Não corre na Gavea desde o dia 20 de dezembro do ano passado, quando foi o ultimo colocado de Dileto, Dulcina, Sedutor, Bali, Scandal, Aliguri e Ourofala. Reaparece em turma camarada.

NAPOLITANO, 51 quilos — Vem de dois quartos lugares seguidos, sendo um para Quissamã, Urucaré e Oiticoró e o outro para Urucaré, Mery e Oiticoró. E' o unico adversario capaz de frustrar a combinação Mery-Oiticoró.

NEROIDE, 48 quilos — Reapareceu em nossas pistas ha duas semanas, perdendo para Urucaré, Mery, Oiticoró e Napolitano. Vai correr melhor.

SEYMOUR, 49 quilos — Na carreira acima perdeu para Urucaré, Mery, Oiticoró, Napolitano e Neroide. Este ano já correu onze vezes sem lograr uma unica colocação.

PERGOLA, 49 quilos — Em sua unica exibição este ano foi a ultima colocada de Brejeira, Orfeon, Sonata, Mery e Niquel. Não cremos.

2ª CARREIRA

CAETE', 56 quilos — Vem de três boas performances. Ainda ha três semanas só perdeu para Dulcina, dominando Dalita, Capelo, Gurjaú, Maratá, Otario e Aliguri. Impõe-se agora como o mais provavel ganhador. Nosso favorito.

GURJAU', 56 quilos — Conforme está acima indicado, vem de escoltar Dulcina, Caeté, Dalita e Capelo. Bom azar.

BOURLETTE, 54 quilos — Em sua ultima exibição, a 28 de março, escoltou Dorval, Sanharó e Operina. Não escondemos a sua chance.

SANHARO', 56 quilos — Depois do segundo lugar acima indicado veio a obter mais dois, respectivamente para Esperado e Paz. Por fim, em seu ultimo compromisso escoltou Operina e Cabuassú, dominando Gurjaú, Dalita, Brejeira e Capelo. Parece-nos o maior adversario de Caeté.

ALIGURI, 54 quilos — Vem de um ultimo lugar para Dulcina, Caeté, Dalita, Capelo, Gurjaú, Maratá e Otario. A diminuição da distancia em duzentos metros só tende a favorecê-la.

DALITA, 54 quilos — Conforme está acima indicado, vem de escoltar Dulcina e Caeté. E' a terceira força.

PUITAN, 56 quilos — Sua ultima exibição data do dia 6 de setembro do ano passado, quando foi o ultimo colocado de Luminoso, Paz, Biapicú, Opais, Bougainville, Maratá, Merci e Gentilissima, que agora aqui não estão. Dai, quem sabe?

3ª CARREIRA

OPULENCIA, 57 quilos — Em seguida a um terceiro lugar para Davi e Caroá, veio a escoltar Caroá, Camões, Musical e Afago. Como baixou de turma, pode ganhar sem surpreender.

RELATO, 52 quilos — Ha quinze dias escoltou Solterona, Serodina, Plumazo e Placenza. Não é impossivel ganhar.

PLUMAZO, 53 quilos — Conforme está acima indicado, vem de escoltar Solterona e Serodina. Dava cinco quilos à primeira e agora dela recebe quatro. Com tal diferença de peso, deve desforrar-se dessa egua.

MARINA, 51 quilos — Na carreira acima, foi a ultima colocada de Solterona, Serodina, Plumazo, Placenza, Relato e Cadenera. Ainda não cremos.

MATAPAN, 57 quilos — Em turma mais forte, ha duas semanas, só dominou Sapateador, perdendo para Caroá, Camões, Musical, Afago, Opulencia, Zoroastro, Louisiania e Hacelera. Maior chance aqui.

BANDOLIN, 52 quilos — Em seu derradeiro compromisso, a 29 de março, foi o ultimo colocado de Bolido, Asnasie, Cadenera, Arataú, Musical, Louisiania, Platão, Dona Estela e Bienvenue. Baixou de turma e não foi com o peso maximo.

SOLTERONA, 57 quilos — Acaba de registar um sucesso nesta turma, com 50 quilos, derrotando Serodina, Plumazo, Placenza, Relato, Cadenera e Marina. Pode confirmar esse triunfo.

SANTO, 56 quilos — A 6 deste mês escoltou, em turma mais forte, Caroá, Davi e Opulencia. Forma com a Solterona uma parelha ótima.

4ª CARREIRA

UFANIA, 53 quilos — Ainda não correu este ano. Sua ultima exibição data do dia 14 de dezembro do ano passado, quando obteve um triunfo sobre Criqui, Romantica e Carapitanga. Reaparece apta ainda a ganhar.

FERRO VELHO, 55 quilos — Acaba de marcar o primeiro sucesso de sua campanha, derrotando um lote de doze adversarios, entre os quais Eco, Orgin e Juruassú. Reforça a chance de Ufania.

URANIO, 55 quilos — No ultimo domingo escoltou Orçamento e Bounti, livre dos quais pode ser o ganhador.

STAR BRIGHT, 55 quilos — Ha duas semanas só ganhou de Pipa, perdendo para Zariba, Orçamento, Garupa, Ciria, Ceará, Uranio, Cairú, Sumaré, Elim, Damará, Acaiá, Recita, Tope, Assiria, Palinodia, Egide e Dina. Sabe correr mais do que isso.

PIPA, 53 quilos — Na carreira acima, num lote de dezenove concorrentes, foi a ultima colocada. Carece de chance para ganhar.

CIRIA, 53 quilos — Ha duas semanas escoltou Zariba, Orçamento e Garupa, dominando quatorze adversarios. Livre daqueles três adversarios, pode ser a ganhadora.

CAMILO, 55 quilos — Sua ultima exibição data do dia 21 de dezembro do ano passado, quando empatou o primeiro lugar com Romantica, derrotando Carajá, Rodo, Ojamba, Tupiá, Ciria, Robusto e Carapitanga. Pode reaparecer ganhando.

PALINODIA, 53 quilos — Sua ultima exibição, ha duas semanas, está mostrada em Star Bright. Foi a decima quinta colocada entre dezenove concorrentes.

ACAIA', 53 quilos — Conforme está mostrado em Star Bright, vem de um decimo primeiro lugar entre dezenove concorrentes. Deve correr melhor.

CABINDA, 53 quilos — Domingo passado saiu "a pau e corda" em luta com o seu companheiro Orçamento pela posse da vanguarda e tendo este tomado a ponta, desinteressou-se na carreira, cruzando a meta á retaguarda de Orçamento, Bounti, Uranio, Assiria, Ebulo e Cairú, só dominando Tope e Risonha. Cremos piamente agora no seu sucesso.

RISONHA, 53 quilos — Vem de um ultimo lugar, conforme está acima indicado, que em nada a recomenda.

ASSIRIA, 53 quilos — Ha uma semana escoltou Orçamento, Bounti e Uranio. Boa indicação para os azaristas.

ELIM, 55 quilos — Nona foi a sua colocação nesta turma, entre dezenove concorrentes, ha duas semanas, como está mostrado em Star Bright. Deve produzir muito mais.

ELO, 55 quilos — Não correrá.

5ª CARREIRA

KILVA, 51 quilos — Sabado passado, na turma imediata, conquistou um triunfo sobre Airuoca, Quissamã e Urucaré. Subiu de turma, mas as suas possibilidades de novo exito são as mesmas.

GAIBU', 58 quilos — Vem de quatro boas atuações em turma mais forte. Ainda no ultimo sabado, com 45 quilos, escoltou Sucuruvi e Thankerton. Sua chance aqui é notavel.

ARCANSAS, 52 quilos — Nesta mesma turma, com 48 quilos, sabado passado obteve um triunfo sobre Glorista, Egaso, Odax, Divertido, Onix, Vitorioso, Cetro, Faustina e Axum.

ODAX, 49 quilos — Conforme está acima indicado, acaba de escoltar Arcansas, Glorista e Egaso. Dava cinco quilos ao Arcansas e agora dele recebe três. O peso pluma pode agora dar-lhe ganho de causa.

FESTIVE, 55 quilos — Em seu ultimo compromisso, em turma mais forte, escoltou Santo, Don Carlito, Egaso e Relato. Maior chance aqui.

IGARITE', 57 quilos — Reapareceu sabado passado em nossas pistas, encerrando um lote constituido de Sucuruvi, Thankerton, Gaibú, Anajá, Palhaço, Valmy, Apache, Quincas Borba e Indaiatuba. Baixou de turma. Só fará boa figura se sair bem e mover o "train" ao seu modo.

ANAJA', 57 quilos — Conforme está acima indicado, ha uma semana, em turma mais forte, com 48 quilos, escoltou Sucuruvi, Thankerton e Gaibú. Nesta companhia, suas possibilidades de exito são acentuadas.

CHERAUE', 54 quilos — A 1º de maio perdeu para Solterona, Odax, Gaibú, Don Carlito, Axum, Anajá, Glorista, Serodina e Belariva. Discreta.

SERODINA, 56 quilos — Ha quinze dias, em melhor turma, com 47 quilos, só perdeu para Solterona, mas dominou Plumazo, Placenza, Relato, Cadenera e Marina. E' uma das concorrentes mais em evidencia.

PIACENZA, 54 quilos — Conforme está acima indicado, ha quinze dias, em turma mais forte, escoltou Solterona, Serodina e Plumazo. Aumenta a chance de Serodina.

EGASO, 53 quilos — Sabado passado escoltou Arcansas e Glorista. Dava nove quilos ao Arcansas e agora sómente um. Deve desforrar-se dele.

FRIANT, 58 quilos — Ha três semanas, em turma mais forte, perdeu para Barthou, Angaí, Solterona, Plumazo, Relato, Don Carlito, Egaso, Serodina e Anajá. Aqui, sua chance é maior.

CETRO, 52 quilos — Sabado passado perdeu para Arcansas, Glorista, Egaso, Odax, Divertido, Onix, e Vitorioso. Nada cremos.

PON, 58 quilos — Não correrá.

VALMY, 57 quilos — Na ultima sabatina, em turma mais aguerrida, com 47 quilos, escoltou Sucuruvi, Thankerton, Gaibú, Anajá e Palhaço. Maior chance aqui.

DON CARLITO, 52 quilos — Ha 15 dias escoltou Valmy, Divertido, Egaso, Arcansas e Monte Alvo. Aumenta a chance de Valmy.

6ª CARREIRA

AIRUOCA, 48 quilos — Na primeira carreira da sabatina passada, só perdeu para Kilva, mas dominou Quissamã, Urucaré, Ubaibás, Xaveco, Oceano, Controle, Tipa e Mandão. Pode ser o ganhador.

URUCARE', 48 quilos — Conforme está acima indicado, acaba de escoltar Kilva, Airuoca e Quissamã. Reforça a chance de Airuoca.

AXUM, 58 quilos — Vem de um ultimo lugar, em turma mais forte, á retaguarda de Arcansas, Glorista, Egaso, Odax, Divertido, Onix, Vitorioso, Cetro e Faustina. Nunca se viu em tão amavel companhia.

GLORISTA, 58 quilos — Conforme está acima indicado, na ultima sabatina, em turma mais forte, só perdeu para Arcansas. Aqui pode ganhar sem surpreender.

CONTROLE, 53 quilos — Ingressou nesta truma ha uma semana, perdendo para Kilva, Airuoca, Quissamã, Urucaré, Ubaibás, Xaveco e Oceano. Quando será o dia?

FAUSTINA, 55 quilos — No ultimo sabado, em turma mais forte, só ganhou de Axum, perdendo para Arcansas, Glorista, Egaso, Odax, Divertido, Onix, Vitorioso e Cetro. Mesmo aqui, não cremos.

MONTE ALVO, 58 quilos — Outro que baixou de turma. Ha quinze dias escoltou Valmy, Divertido, Egaso e Arcansas. Grandes possibilidades de exito nesta companhia.

TIPA, 51 quilos — Vem de um penultimo lugar para Kilva, Airuoca, Quissamã, Urucaré, Ubaibás, Xaveco, Oceano e Controle, que em nada a recomenda.

Onix, 56 quilos — Mais um que baixou de turma. No ultimo sabado escoltou Arcansas, Glorista, Egaso, Odax e Divertido. Se não deitar modestia, poderá ganhar aqui.

QUISSAMA, 48 quilos — Acaba de escoltar Kilva e Airuoca. O peso pluma é um dos indices da sua chance.

OCEANO, 48 quilos — Na carreira acima perdeu para Kilva, Airuoca, Quissamã, Urucaré, Ubaibás e Xaveco.

VITORIOSO, 58 quilos — Ainda outro que desceu de turma. Ha uma semana perdeu para Arcansas, Glorista, Egaso, Odax, Divertido e Onix. Maiores possibilidades aqui.

PROGNOSTICOS DO "DIARIO CARIOCA"

MERY — OITICORO' — NAPOLITANO.
CAETE' — SANHARO' — DALITA.
PLUMAZO — OPULENCIA — SOLTERONA.
CABINDA — CIRIA — UFANIA.
ODAX — SERODINA — EGASO.
GLORISTA — MONTE ALVO — AIRUOCA.

MONTARIAS PROVAVEIS

1º PAREO — 1.200 metros — A's 14 horas — 6:000$000 — Pesos especiais, com descarga para aprendizes.

Quilos
1 (1 Mery, J. Mesquita .. 54
2 (2 Arranca Prosa, M. Medina .. 50
(3 Oiticoró, D. Ferreira 50
3 (4 Sortilegio, O. Macedo. 50
(5 Napolitano, R. Benitez 51
4 (6 Neroide, E. Coutinho 48
(7 Seymour, H. Soares .. 49
(8 Pergola, J. Martins .. 49

2º PAREO — 1.200 metros — A's 14.30 horas — 6:000$000.

Quilos
1—1 Caeté, L. Meszaros .. 56
2 (2 Grajaú', D. Ferreira 56
3 (3 Bourlette, H. Soares 54
(4 Sanharó, L. Leighton 56
4 (5 Aliguri, C. Pereira .. 56
(6 Dalita, L. Benitez .. 54
(7 Puitan, A. Artur .. 56

3º PAREO — 1.600 metros — A's 15.05 horas — 6:000$000 — Pesos especiais, com descarga para aprendizes.

Quilos
1 (1 Opulencia, L. Benitez 57
2 (2 Relato, V. Andrade. 52
(3 Plumazo, R. Freitas 53
3 (4 Marina, O. Serra ... 51
(5 Matapan, O. Fernandes 57
4 (6 Bandolin, E. Coutinho 52
(7 Solterona, J. Martins 57
(" Santo, I. Souza 56

4º PAREO — 1.200 metros — A's 15.40 horas — 8:000$000 — Betting.

Quilos
1 (1 Ufania, O. Fernandes 53
(" Ferro Velho, R. Freitas .. 55
(2 Uranio, L. Meszaros 55
(3 Star Bright, A. Araujo 55
(4 Pipa, D. Ferreira .. 53
2 (5 Ciria, J. Zunigo ... 53
(" Camilo, L. Leighton. 55
(6 Recita, S. Batista .. 53
(7 Palinodia, L. Benitez 53
3 (8 Acaiá, Jorge 53
(9 Cabinda, J. Canales 53
(10 Risonha, O. Reichie. 53
(11 Assiria, J. Santos . 58
4 (12 Elim, G. Costa 55
(" Elo, N.C. 55

5º PAREO — 1.600 metros — A's 16.20 horas — 6:000$000 — Betting — Pesos especiais com descarga para aprendizes.

Quilos
1 (1 Kilva, G. Costa 51
(" Gaibú, E. Coutinho .. 58
(2 Arcansas, J. Mesquita 52
(3 Odax, L. Leighton .. 49
(4 Festive, R. Freitas 55
(" Igarité, L. Meszaros .. 57
(5 Anajá, A. Araujo .. 57
(6 Cheraué, O. Serra .. 54
(7 Serodina, S. Batista 56
(" Placenza, XX 54
3 (8 E'gaso, V. Lima 53
(9 Friant, L. Benitez .. 58
(10 Cetro, M. Tavares . 52
(11 Popa, N.C. 58
4 (12 Valmi, J. Martins .. 57
(" D. Carlito, A. Benitez 52

6º PAREO — 1.400 metros — A's 17 horas — 6:000$000 — Betting — Pesos especiais, com descarga para aprendizes.

Quilos
1 (1 Airuoca, E. Coutinho 48
(" Urucaré, S. T. Camara 48
(2 Axum, V. Lima 58
(3 Glorista, O. Reichie 58
2 (4 Controle, S. Batista 53
(" Faustina, O. Coutinho 56
(5 Monte Alvo, L. Benitez 58
3 (6 Tipa, V. Cunha 51
(7 Onix, J. Martins 56
(8 Quissamã, O. Serra 48
4 (9 Oceano, O. Macedo .. 48
(" Vitorioso, A. Neves .. 58

A Reunião de Amanhã

MONTARIAS PROVAVEIS

1º PAREO — "Coronel D. Milciades Contreras" — 1.200 metros (aproximadamente) — 10:000$000 — A's 12.20 horas.

Quilos
1 (1 Balona, J. Mesquita .. 52
2 (2 Zarka, O. Serra 52
(3 Veleiro, J. Canales 54
3 (4 Orquestra, R. Olguin 52
(5 Don Cesar, J. Zuniga 54
4 (6 Morongo, A. Araujo 54
(7 Ema, D. Ferreira .. 52
(" Paladio, XX 54

2º Pareo — "Major D. Humberto Poblete" — 1.500 metros (aproximadamente) — A's 12.50 horas — 10:000$000.

Quilos
1 (1 Orgin, O. Reichie .. 55
2 (2 Purissima, A. Rosa .. 53
(3 Erix, Jorge 55
3 (4 Condoreira, C. Pereira 53
(5 Robusto, L. Meszaros 55
4 (6 Ortiz, D. Ferreira .. 55
(7 Moleque, XX 55
(8 Donzela, I. Souza .. 53
(" Scarlett, J. Martins .. 53

3º PAREO — "General de Brigada D. Nelson Fuenzalida Cryan" — 1.200 metros — A's 13.20 horas — 15:000$000.

Quilos
1 (1 Lufa, O. Fernandes .. 52
2 (2 Recife, J. Canales .. 54
(3 Donatelo, R. Olguin .. 54
(4 Francis, XX 52
(5 Canzoneta, D. Ferreira 52
(6 Capuano, I. Souza .. 54
3 (7 Fla, J. Zuniga 52
(8 Filipina, A. Araujo 52
(9 Jaraguá, J. Mesquita 54
4 (10 Bota Fogo, C. Pereira 54
(" Talumina, L. Leighton 52

4º Pareo "Capitão D. Fernando Munizaga" — 1.500 metros — A's 13.50 horas — 7:000$.

Quilos
1 (1 Pervertida, L. Benitez 54
2 (2 Babassu', V. Andrade 56
(3 Batota, I. Souza 54
(4 Gentilissima, Jorge .. 54
(5 Mermoz, O. Serra .. 56
3 (6 Bla-Jeu, R. Rodriguez 56
(7 Bien Aimée, J. Santos 54
(8 Brise Coeur, S. Batista 54
4 (9 Dulcina, C. Pereira .. 54
(10 Bonita, O. Reichie . 54

5º PAREO — Premio Classico "Pereira Lima" — 1.400 metros (aproximadamente) — A's 14.25 horas — 20:000$000.

Quilos
1—1 Royal, D. Ferreira .. 53
2 (2 Tentugal, I. Souza .. 54
(" Ark Royal, R. Freitas 58
3 (3 Dengo, A. Araujo .. 54
(4 Fulminar, E. Silva .. 52
(5 Durandé, J. Zuniga .. 53
4 (" Desacato, L. Leighton 52

6º PAREO — "Major D. Oscar Herrera" — 1.500 metros (aproximadamente) — A's 15 horas — 8:000$000 — Pesos especiais com descarga para aprendizes.

Quilos
1—1 Thankerton, S. T. Camara 50
2 (2 Marauna, O. Serra .. 48
(3 Velonora, O. Coutinho 53
(4 Apache, V. Andrade 53
3 (5 Quincas Borba, G. Costa 52
(6 Palhaço, XX 50
4 (7 Hacelera, J. Zuniga .. 57

7º PAREO — "Major D. Manuel Feliú" — 1.400 metros — (aproximadamente) — A's 15.40 horas — 8:000$000 — Betting.

Quilos
1 (1 Olu'a, O. Fernandes 54
("Bolero, XX 56
(2 Taquaretinga, J. Cales 54
(3 Anira, XX 54
2 (4 Tecla, H. Soares 54
(5 Opais, J. Zuniga .. 56
(6 Operina, V. Andrade 54
3 (7 Polo, L. Meszaros 56
(8 Quasimodo, XX 56
(9 Maléu, A. Araujo .. 55
4 (10 Boleador, R. Freitas 56
(" Ciclone, I. Souza .. 56

8º PAREO — "Coronel D. Adolfo Millan" — 1.600 metros (aproximadamente) — A's 16.20 horas — 10:000$000 — Betting.

Quilos
1 (1 Zoroastro, J. Canales 57
(" Marauyra, Jorge 52
(2 Louisiania, R. Freitas 50
2 (3 Adonis, L. Leighton 58
(" Barthou, J. Zuniga .. 50
(4 Mono Sabio, R. Rodriguez 55
3 (5 Sucuruvi, XX 52
(6 Dona Stella, J. Martins 51
(7 Platanito, S. Batista 55
4 (8 Lendario, J. Santos .. 56
(" Conduru', R. Olguin 53

9º PAREO — "General de Divisão D. Oscar Escudero Otarola" — 1.600 metros (aproximadamente) — A's 17 horas — 15:000$000 — Betting.

Quilos
1 (1 Taco, I. Souza 56
2 (2 Galeno, A. Rosa 52
(3 Caminito, H. Soares .. 49
3 (4 B. Plaza, R. Benitez . 53
(5 Timbó, V. Cunha .. 51
4 (6 Bolido, XX 50
(7 Moirones, D. Ferreira 54
(" Voltaire, R. Olguin .. 50

DOENÇAS ANO RETAIS E DOS INTESTINOS
DR. LAURO BORGES
RODRIGO SILVA, 14 - 1.º
Tel. 42-9531

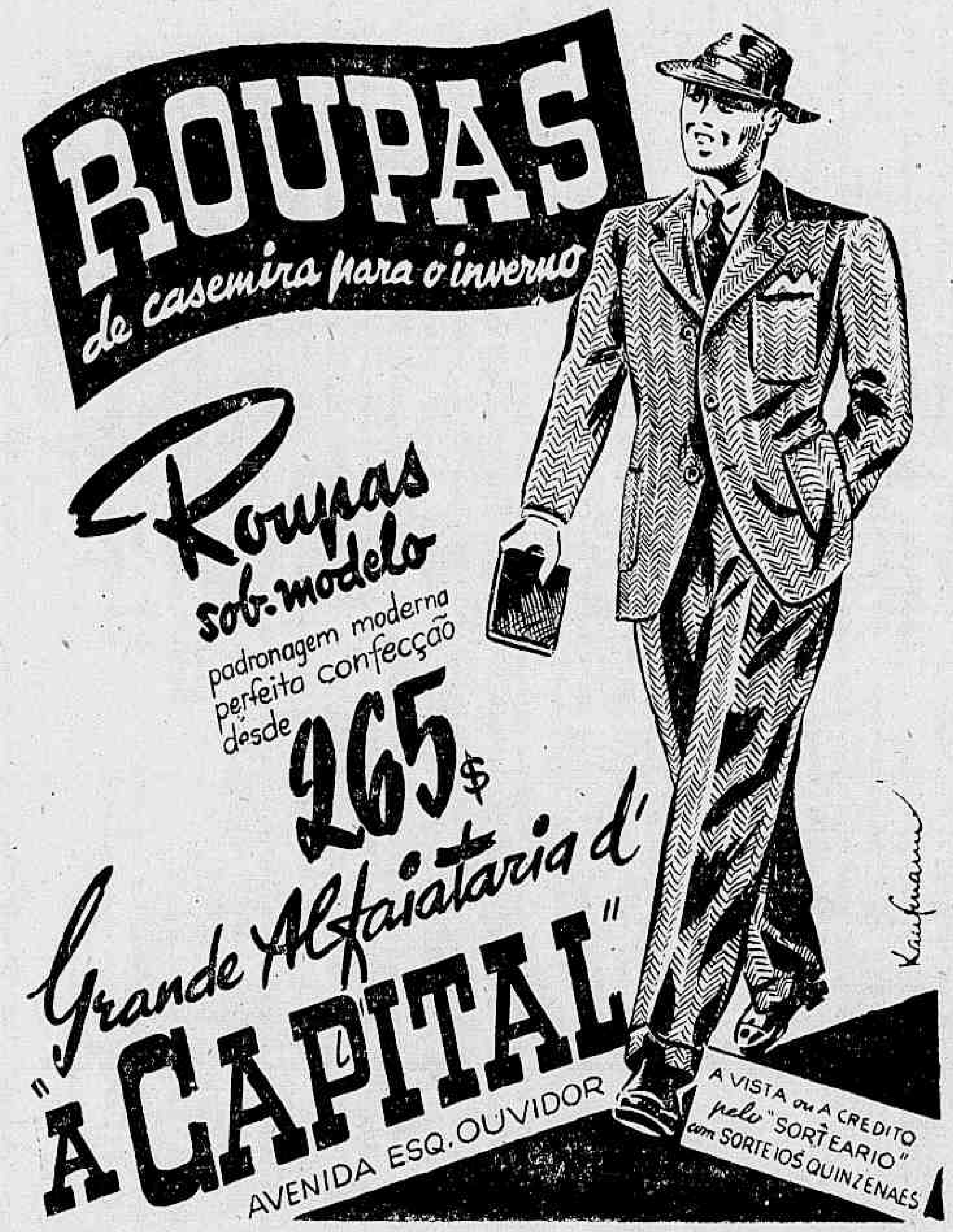

O São Cristovão Sabe
Quais os Players Visados Pelos Subornadores

Picabéa Confirma o "Furo" do DIARIO CARIOCA — Um Inquerito na Policia — Eliminação Para os Culpados

ESTOUROU como verdadeira bomba, na cidade esportiva, a sensacional reportagem do DIARIO CARIOCA, publicada ontem, sobre a vergonhosa compra de jogadores de futebol, que se vem processando entre nós. E isso porque ninguem conhecia as atividades de tão infame grupo que, preocupado com a vitoria de seu clube, pouca importancia dá ao carater do jogador de futebol em geral e corrompe-o da forma mais ignobil que se poderia imaginar.

FALA PIÇABÉA E CONFIRMA A NOSSA SENSACIONAL REPORTAGEM

Ontem, fomos ouvir Abel Picabéa, sobre a nossa reportagem. Encontramos o técnico argentino calmo, sem revelar a minima preocupação pelo mal que poderia suceder ao S. Cristovão.

— Meu caro, nós aqui do S. Cristovão, partimos do principio de que os nossos jogadores são maiores de idade. Sabem, pois, o que de bom ou de ruim sucederia a quem esquecesse seus compromissos de profissional.

— Mas alguns jogadores foram procurados? interrogamos.

— A Diretoria, conforme disse DIARIO CARIOCA, está ao par de tudo. Desde aquele dia em que surgiram três contos aqui, que não mais descansamos. Sabemos que procuraram nosos jogadores, sabemos tambem quais foram os procurados. Não interessa ao clube perder esse ou aquele jogo. E os nossos players sabem disso. Vamos jogar para ganhar. E se por casualidade um de nossos jogadores se submetesse a tão miseravel papel, pode estar certo de que nunca mais em sua vida jogaria futebol outra vez. Seria a sua ultima partida.

—Quer dizer que tudo foi previsto? — perguntamos.

— Sim, responde-nos Picabéa. Tudo foi previsto e prevenido tambem... Um inquerito já está na policia, segundo soube e outro poderá tambem ser instaurado, porem, desta vez, com flagrante, com tudo...

O S. CRISTOVÃO REVIVERA' OS SEUS BELOS DIAS...

— E' verdade que Bianchi vai jogar? — perguntamos.

— Não sei, meu amigo. Creiame sinceramente que não cercaria de misterio a escalação de um jogador, porque isso de nada adianta. Não diria, sim, a tatica que seria empregada contra o adversario, coisa que deve ser guardada com o técnico, carinhosamente, até a hora do jogo. Ha, no caso de Bianchi, uma situação delicada que a diretoria do clube está procurando solucionar. Se o conseguir, pode dizer que Papeti, Bianchi e Castanheira serão os elementos da linha media do meu clube, contra o Fluminense.

Estavamos satisfeitos e deixamos o "coach" alvo cuidando dos seus proprios afazeres, longe de qualquer preocupação sobre o jogo de amanhã...

Jockey Club Brasileiro
É de facil solução o seu problema economico
HABILITE-SE COM 5$000 APENAS NO BETTING-DUPLO DE HOJE E CANDIDATE-SE A LEVANTAR UMA PEQUENA FORTUNA QUE ORÇA POR,
200:000$000
Façam bettings sómente na Séde, nas agencias e tambem no
HIPODROMO DA GAVEA

VARIAS

CORRERÃO DESFERRADOS

São os seguintes os animais que correrão desferrados: Recita, Bourlette, Acaiá e Kilva, na sabatina desta tarde e Biapicú, Marauna, Purissima, Gentilissima, Polo, Capuano, Galeno e Pervertida, na reunião de amanhã.

DOIS FORFAITS

Até ás dezenove horas de ontem, a Secretaria da Comissão de Corridas do Jockey Club Brasileiro, havia recebido as declarações de "forfait" para a sabatina desta tarde dos seguintes animais: Elo e Pon.

IMPEDIDOS DE ATUAR

Em virtude de se encontrarem suspensos pela Comissão de Corridas do Jockey Club Brasileiro, não poderão atuar na sabatina desta tarde, nem da reunião de amanhã, os seguintes joqueis e aprendizes: Raul Urbina, Rubens Silva, Anezio Barbosa, Antonio Gomes, Julio Maia, Ataualpa Brito, Caio Brito e Euclides Silva.

OS TRABALHOS DE ONTEM NO HIPODROMO BRASILEIRO

Na pista de areia do Hipodromo Brasileiro, exercitaram-se na manhã de ontem, os seguintes animais:

JARAGUA' (Mesquita) — 600 metros em 37".

TACO (I. Souza) — 800 metros em 52" 3|5.

CONDURU' (Olguin) e LENDARIO (J. Santos) — 360 metros em 24".

ACAIA' (Jorge) — 600 metros em 88".

ROBUSTO (Meszaros) — 360 metros em 34".

ADONIS (Leighton) — 700 metros em 45".

ANIRA (A. Gomes) — 700 metros em 46".

ARK ROYAL (Reduzino) — 700 metros em 44".

KEMAL (L. Benitez) — 600 metros em 38" 4|5.

VELEIRO (Canales) — 600 metros em 37" 3|5.

FULMINAR (E. Silva) — 600 metros em 39" 4|5.

DESACATO (Leighton) e DURANDE' (Zuniga) — Juntos, 600 metros em 37" 3|5.

OPERINA (Valdomiro) — 700 metros em 47".

BARTHOU (Zuniga) — 700 metros em 47" e 600 em 40".

MONO SABIO (Rodriguez) e TIMBO' (Valter) — 800 metros em 52" e 600 em 40".

BATOTA (Inacio) — 600 metros em 39" e 360 em 24".

LOUISIANIA (Salustiano) — 700 metros em 45"; 600 em 38" e 800 em 51".

EMA (Mesquita) e PALACIO (G. Feijó) — Em parelha, 360 metros em 24" 2|5.

MOIRONES (D. Ferreira) — 700 metros em 44".

ORTIZ (A. Henriques) — 360 metros em 24".

ROYAL (Domingos) — 700 metros em 44".

MERMOZ (O. Serra) — 600 metros em 39" e 360 em 24".

OS ANIMAIS INOMINADOS

Os proprietarios que têm animais inscritos nos grandes premios "Brasil", "Dr. Frontin", "Jockey Club Brasileiro" e "America do Sul", sob a denominação de N. N., deverão fazer declaração de identidade respectiva, até terça-feira, dia 30 do corrente.

UM ENGANO NO PROGRAMA

A Comissão de Corridas avisa aos interessados que é de 8:000$ (oito contos de reis) a dotação do quarto pareo da corrida de hoje, e não de 6:000$ (seis contos de réis) como por engano figura em alguns programas.

HOMENAGEM A' MISSÃO MILITAR CHILENA

O Jockey Club Brasileiro prestará amanhã a sua homenagem á Missão Chilena que ora nos visita dedicando-lhe a reunião dessa tarde cujos pareos foram designados com os nomes dos ilustres visitantes.

Antes das corridas, na varanda da tribuna social, será oferecido á Missão um almoço pelo ministro da Aeronautica.

AS REVISTAS ESPECILIZADAS

Estão circulando desde hoje pela manhã, as revistas especializadas do nosso turf: "O Jockey", "Vida Turfista" "Turf Brasileiro" e "Calendario Turfista Brasileiro".

Qualquer uma merece a leitura dos nossos carreiristas.

A HORA DA 1ª CARREIRA CARREIRA

A primeira prova da sabatina desta tarde, no Hipodromo Brasileiro, será corrida ás 14 horas.

Não vos esqueçais de que os cegos necessitam sempre do vosso auxilio. Encaminhai-os para A ALIANÇA DOS CEGOS, á rua 24 de Maio n. 47 — Rio de Janeiro — Telefone 48-5202

Mais Uma Grande Tarde Amadorista

O Confronto Sensacional de Hoje, Em General Severiano, Entre as Equipes Invictas do Flamengo e Botafogo — Será Disputada a Taça Gustavo de Carvalho, Crack Autentico do Passado

Estará novamente em festa, na tarde de hoje, o estadio mais bonito do Brasil, com a realização da peleja de amadores entre botafoguenses e rubro-negros.

Esse embate do campeonato oficial servirá de pretexto, conforme noticiamos, para mais uma reunião de cordialidade de amadoristas de ontem e de hoje, pois no decurso do mesmo será homenageado o veterano Gustavinho, antigo jogador do Flamengo, hoje na presidencia do clube.

Da importancia do confronto entre flamengos e alvi-negros pouco mais teremos a acrescentar ao que já publicamos, bastando dizer que o seu desfecho importará na desclassificação temporaria de um dos ponteiros da tabela.

Os botafoguenses venceram, sabado, com muito brilhantismo, o onze de amadores do Fluminense, por 3x0.

Terá o team orientado pelo veterano Amado Benigno a mesma sorte dos tricolores?

E' uma pergunta dificil de responder, pois a turma do vermelho e preto tem jogado bem melhor que a da camisa das tres cores.

Possue um trio final solido e uma ofensiva de infiltração rapida. Juvenis farão a preliminar, tambem de resultado decisivo para as aspirações de ambos os contendores.

A diretoria do Botafogo instituiu para o vencedor do prelio principal de hoje, á tarde, em General Severiano, uma taça de prata que denominou Troféu "Gustavo de Carvalho".

Os dois antagonistas deverão pizar a cancha com seus esquadrões completos.

O Botafogo F. C. apresentará o mesmo onze que sobrepujou os tricolores e foi o seguinte: — Hilario — Matogrosso e Bunga — Rui — Helio e Cid Renê — Maninho — Agostinho — Tovar e Oto.

O esquadrão da Gavea será este: Garrido — Aldo e Joel — Rubinho — Djalma e Davi — Lorival — Odilon — Genescá — Otacilio e Jurandir.

Entretanto, a rodada do campeonato de amadores, não se resume, apenas, no interesse que desperta o classico de hoje, á tarde, em General Severiano.

Os demais concorrentes ao campeonato, mesmo os que não almejam as primeiras colocações de honra, na tabela, disputarão partidas interessantes. No estadio das Laranjeiras, os amadores do gremio tricolor, tentarão, frente aos do America, uma ampla reabilitação, defendendo, o colocado, com o Olaria, os pontos que precisam para se manter na liderança da Taça Eficiencia.

Os outros jogos serão realizados todos, amanhã, á tarde, na seguinte ordem:

Ideal x Andaraí, na parada de Lucas — Canto do Rio x Mavilis, no estadio Caio Martins, em Niteroi — Bonsucesso x Confiança, na avenida Teixeira de Castro. — Rui Barbosa x Bangú, na cancha do Confiança, á rua G. Silva Teles, e, finalmente, River x S. Cristovão, no gramado do estadio de Piedade, que estará em festas, com a passagem, na data de amanhã, do 28 aniversario de fundação do veterano gremio salesiano.

O Flamengo instituiu a "Taça Emanuel Neri" para o vencedor da preliminar de hoje, na partida de Juvenis Botafogo x Flamengo, em homenagem ao seu dedicado e saudoso campeão do passado.

A Festa de Hoje do Clube Internacional de Regatas

Hoje, o C. I. R. tendo como complemento o "Grupo Maravilhoso" promoverá, em seus salões, das 22 ás 4 horas da manhã, um grandioso baile de caracteristicas sertanejas.

A sede do clube converteu-se em um verdadeiro arraial, não tendo sido esquecido nada que possa existir no nosso meio sertanejo para maior realce da festa.

Essa festividade terá uma dupla significação: a de venerarem condignamente os santos cuja tradição trouxe até nós essa devoção, como tambem uma digna homenagem aos nossos patricios que no interior dedicam os seus melhores esforços em proveito da coletividade.

O traje será de preferencia de caipira e a Diretoria nomeou uma comissão para julgar os convivas que melhor caracterização apresentarem.

CANCHA MOLHADA É UM PERIGO...

Por Isso Cancelaram os Treinos de Ontem o Botafogo e o Fluminense — Flamengo Treinou Pela Manhã

Com receio de consequencias desagradaveis, motivadas pelo estado escorregadio da cancha, os técnicos Ademar Pimenta e Ondino Vieira resolveram cancelar os treinos de conjunto, marcados para a tarde de ontem, em General Severiano e Alvaro Chaves para os seus profissionais alvi-negros e tricolores.

O Flamengo treinou pela manhã, na Gavea, apesar da chuva. O apronto encerrou os preparativos dos rubro-negros para o encontro de manhã com o Vasco, tendo sido experimentada uma nova linha media, com Volante-Quirino e Jaime. Tambem constituiu atração o reaparecimento de Vevé, que correu bem. Todavia, o extrema paraense não poude arrematar com o desembaraço do costume, sentindo o musculo distendido toda a vez que tentava fazê-lo.

Os quadros treinaram com a seguinte constituição:

TITULARES: — Jurandir; Domingos e Newton; Volante — Quirino e Jaime; Valido — Zizinho — Pirombá — Nandinho e Vevé.

ASPIRANTES: — Luiz; Pedro e Gualter; Borba — Artigas e Medio; Lupercio — Sardinha — Vicente — Jacir e Jarbas.

No primeiro tempo, verificou-se um empate de 1 x 1 e o empate foi elevado para 2 x 2, no final.

Os marcadores foram Jarbas e Pirombá, no periodo inicial: Valido e Sardinha, no segundo tempo.

Demostenes Magalhães realizou um treino leve, na tarde de ontem, para reajustar as linhas rubro-anis, apesar do estado desfavoravel da cancha.

O team titular foi escalado com dificuldade, devido estarem ainda sob cuidados do Departamento Medico numerosos "cracks".

O score da pratica foi 3 x 0 e o quadro principal teve a seguinte formação: Planika — Araiton e Pompeu — Filuca — Paulista e Otacilio — Lindo — Galego — Arnaldo — Careca e Henrique.

O ponta esquerdo é um dos elementos novos, em experiencia. Pertenceu ao E. C. Anchieta e foi levado ao Bonsucesso pelo nosso companheiro Euler Novais que reside naquela localidade e ficou bem impressionado com a sua atuação.

"Lecour"

[illegible] leceu o cavalo "Lecour", que exerceu as funções de reprodutor, e que se distinguira como grande corredor. "Lecour" disputou apenas cinco corridas, ganhando-as todas.

Mais tarde, sofreu uma lesão e foi destinado ás funções de reprodutor. "Tamesis" e "Preceptor" são filhos dele. Entre outras façanhas, "Tamesis" ganhou o grande premio nacional, e "Preceptor" especializou-se nas corridas de velocidade, conquistando quinze vitorias, algumas das quais carregando elevado peso.

Depois, foi vendido nos Estados Unidos, onde tambem ganhou varios premios.

O Permanente da Federação Metropolitana de Natação

A Federação Metropolitana de Natação vem de nos enviar o permanente para as atividades aquaticas do corrente ano. Gratos.

O Bangú Homenageará Amanhã o Dr. Miguel Pedro

Em sua sére social, o Bangú A. C. inaugurará amanhã, ás 20 horas, o retrato do seu benemerito ex-presidente dr. Migue Pedro.

O Conselho Deu Razão a Mulatinho

E MULTOU VARIOS CLUBES FILIADOS

O Conselho Supremo realizou rapida sessão, na tarde de ontem, com a presença de todos os seus membros.

Entre as mais importantes resoluções aprovadas, o orgão de consulta resolveu dar provimento ao recurso do player Mulatinho, por não ter ficado constatada a intensão, no curso do processo, daquele profissional, no choque com Jarbas, do jogo Fla-Flu de Aspirantes.

Foram multados os clubes Canto do Rio em 200 mil réis, Mavilis em 200 mil réis, São Cristovão em 50 mil réis e Bangú, em 65$000.

No setor do ESPORTE MENOR

CARTAZ DE AMANHA NO CAMPEONATO DA F. A. S.

O campeonato da F.A.S. prosseguirá amanhã, com as seguintes pelejas:

OPOSIÇÃO x DEL CASTILO — no campo da rua Silva Xavier, no Largo da Abolição.

ESTRELA x S. JOSE' — no campo da rua Angelo Delamare, em Bento Ribeiro.

BRASIL NOVO x ENG. DENTRO — No campo da rua Dona Clara, em Madureira.

COSMOS x UNIÃO — no campo da rua Araribá, na estação de Cosmos.

O ENGENHO DE DENTRO CONVOCA

Para enfrentar o Brasil Novo A. Clube, em disputa do Campeonato da FAS, o Eng. de Dentro convoca os seguintes amadores, afim de seguirem uniformizados para o campo: Na sede, ás 12 horas, o quadro: Luiz — Paçoca — Padeiro — Rubem — Mimi — Escoteiro — Salim — Darci — Jaime — Badú — Jorge — Jaime 2º Montalvão. 1º quadro, ás 14 horas: Valter — Aragão — Tesoura — Milton — Joaquim — Saci — Arlindo — Nelson — Baia — Joãozinho — Dentinho — Birusca e Airton.

CONVOCAÇÃO DO DEL CASTILO

O Departamento Esportivo do Del Castilo pede o comparecimento dos amadores do segundo team ás 12 horas e do primeiro ás 14 horas.

A. E. DA PENHA 5 x BOEMIOS 3

Realizou-se domingo p. p., na cancha da A. E. da Penha, o esperado encontro entre as equipes da A. E. da Penha e dos Boemios do Rio Comprido. Demonstrando ter mais tecnica e conjunto, a equipe da Penha impôs-se á equipe dos Boemios do Rio Comprido pelo elevado escore de 5x3.

CORCOVADO x E. C. CAVEIRA

Ansiosamente esperado, realizar-se-á amanhã o grande encontro entre o lider do certame, o Corcovado, e o E. C. Caveira, pujante esquadrão do esporte menor.

O conjunto do Corcovado, indiscutivelmente, é um dos melhores do campeonato. Em cinco partidas, só perdeu uma. Venceu o Ramos por 3x1, o União do Bom Jardim por 1x0, a A. Paula Matos por 3x1 e o Municipal de Paquetá por 3 x 2.

O ponteiro procurará amanhã confirmar as suas atuações, afim de manter-se no posto.

VASQUINHO x CASTELO AZUL

O Vasquinho se manteve longo tempo na liderança do certame, com consequencia de vitorias insofismaveis e ótimas atuações; mas teve tambem o seu dia aziago e a derrota veio implacavelmente, quebrando-lhe a invencibilidade e tirando-lhe da ponta da tabela. Tal fato, entretanto, não desanimou o clube de Rocha Miranda, tanto que amanhã voltará a campo, procurando reconquistar o terreno perdido. O seu adversario, o Castelo Azul, possue um bom quadro e está disposto a um belo triunfo.

Deverá, pois, ser deveras interessante a peleja que se desenrolará no gramado do E. C. Olaria, em São Mateus.

FIAÇÃO x CASTELO BRANCO

O Fiação está em quarto lugar na tabela, com 4 pontos ganhos, e pretende melhorar a sua situação, conquistando mais uma vitoria. Seu adversario, entretanto, quer fazer uma boa estréia, razão pela qual muito terão que lutar os dois conjuntos, para conseguirem o almejado.

O campo do Glorinha, em Coelho, será palco dessa emocionante peleja, que vem prendendo a atenção da população local.

GRUPO MARAVILHOSO x INDEPENDENTE

No campo da rua de São Cristovão será palco amanhã, pela manhã, da interessante peleja entre os grupos acima. O Grupo Maravilhoso está em 5º lugar, com 3 pontos ganhos, e quer melhorar a sua situação. O Independente, entretanto, está muito bem preparado e pode impedir as pretensões do Grupo.

Promete, pois, um desenrolar dos mais atraentes, a partida de amanhã, em disputa do Campeonato Livre de Futebol.

DIAMANTE x I. R. B. ATLETICO CLUBE

No campo do Vasconcelos, em Rocha Miranda, ferir-se-á amanhã, em disputa do nosso campeonato, a grande pugna entre o Diamante, 3º colocado no certame, com 6 pontos ganhos, 4 gols pro e 3 contra, versus a nova agremiação denominada I. R. B. Atletico Clube.

A luta é aguardada com grande interesse, devendo por isso acorrer ao local grande assistencia.

Os quadros lutarão com as seguintes constituições: I. R. B. — Marques; Martins e Garcez; Apolinio, Lidio, Leão e Gumerindo; Orlando, Santana, Braz, Fausto e Airtenor. Reservas: Todos os aspirantes. DIAMANTE — Caldeira; Laert e Adriano; Arildo, Mario e Agostinho; Tião, Valdemar, Farol, Cromwell e Miudo.

2º TEAM DO S. SEBASTIÃO x FLORAVANTE

O São Sebastião pisará o gramado do E. C. Olaria em S. Mateus, afim de enfrentar o Floravante.

A peleja desperta grande interesse entre players e aficionados, por tratar-se da ultima de "melhor de tres". Como noticiamos ontem, a primeira terminou com um empate de 2x2 e a segunda, com a vitoria do São Sebastião, por 4 x 0.

Ambos estão muito bem preparados e prometem realizar uma partida bem disputada e emocionante.

O quadro do S. Sebastião será o seguinte: Daniel; Jair e Vitor; Elson, Macumba e Zezinho; João, Machado, Lucas, Nino e Paulo.

O diretor de esportes pede o comparecimento de todos os amadores, na sede, ás 12 horas, sem falta. — Em virtude de jogar tambem o 1º quadro, o jogo acima não concorre ao campeonato.

S. SEBASTIÃO x ONZE MINEIROS

No campo do São Sebastião, na avenida de Edem, realizar-se-á o encontro acima, em disputa do nosso campeonato.

Ambos possuem ótimos elementos, devendo por isso ser muito bem disputada a peleja em foco.

O São Sebastião vai melhorar a sua equipe, com "Chorão" e Penhoá, que fazem a sua reentre, e mais dois ótimos elementos que estrearão.

O quadro do São Sebastião apresentar-se-á assim constituido: Cecidio; Jovino e Carioca; Marizia, Dondonga e Ari, Leopoldino, Ceguinho, Chorão, Nininho e Penhoá.

LUSITANIA x MODELO

O gremio leopoldinense terá um serio compromisso amanhã, pois terá que medir forças com o E. C. Modelo, clube que possue em suas fileiras verdadeiros ases do esporte amadorista, tais como Timbira, Lé, Beringela, etc., quase todos integrantes do team de amadores do Bonsucesso F. C. Para esse cotejo, o Departamento Tecnico do Lusitania F. C. escalou as seguintes players:

A's 13 horas, na sede: Edgard; Vieira e Justino; Zeca, Ceci e Ernani; Nelio, Biguá, Jaime, Orlando, Pereira e Meireles.

Suplentes: Orlando, Martins, Elsio, Rubão e Gasolina.

A's 15 horas, na sede: Valdir; Valter e Alfredo; Alvinho, Daniel e Dudú; Orlando, 48, Ivan, Liliu, Joãosinho e Toninho.

Suplentes: Orlandinho e Hugo.

METROPOLITANO F. C. x SAMPAIO A. C.

Amanhã a população de Sampaio estará em festas. E' que naquele lindo recanto da nossa Cidade Maravilhosa realizar-se-á interessante partida de futebol entre as primeiras e segundas equipes do Sampaio A. C. e Metropolitano F. C., este da estação de Quintino. Este match, que terá como teatro o "field" do clube local, será em homenagem aos "Veteranos Cariocas", que se farão representar pelo seu 1º secretario, sr. Edmundo Garcia.

O diretor esportivo do Metropolitano F. C. sr. Dorival Santos, pede e espera o comparecimento, na sede, dos seguintes amadores: A's 14 horas — Adolfo; Alfredo e Nisco; Lidio, Torquato e Valter I; Valter II, Gasolina, Aracaci, Antonino e Edgard. Reservas — Picolino e Bode.

A's 16 horas — Pimenta; Lilico e Edgard; Moacir, Altevir e Nilton; China, Antonio, Solon, Jorge e Abenor. Reservas — Tião, Nestor, Russo e Sebastião.

MANUFATURA x MARAVILHA

Em disputa do nosso campeonato, defrontar-se-ão os clubes acima, no estadio Kablin.

Ambos são possuidores de otimos conjuntos, devendo por isso atrair ao local da pugna uma grande assistencia.

O prelio será disputado na prova de honra do festival em beneficio do veterano Maneco.

CACHAMBI x SIBERIA F. C.

Na preliminar do encontro entre o Manufatura e o Maravilha da Praça Tiradentes, lutarão os clubes acima, em disputa do nosso campeonato.

A luta, dado o valor dos litigantes, promete ser empolgante.

SERRINHA x VOLUNTARIO

No campo da rua Cardoso Quintino, em Tomaz Coelho, Serrinha e Voluntario lutarão em disputa do nosso campeonato.

Pedro Correia, que aniversaria depois de amanhã, quer festejar a sua data com uma grande vitoria, oferecendo em sua residencia, ás 20 horas, um drink aos presentes.

Sabedores da satisfação que o seu presidente terá com a vitoria, os amadores empregarão todos os seus esforços.

EM BENEFICIO DO VETERANO MANECO

Varios desportistas, no intuito de minorar os sofrimentos do veterano Maneco, que ainda no ano passado jogou pelo Manufatura, e agora se encontra enfermo, resolveram levar a efeito um grande festival esportivo, no campo do Manufatura, com interessantes provas de futebol, das quais se destacam as que serão realizadas entre o Manufatura e Maravilha da Praça Tiradentes e Cachambi e Siberia. A primeira será a prova principal do festival, tendo como preliminar a segunda.

E' um gesto filantropico que deverá ser bem recebido.

INFANTO-JUVENIS LUSITANIA x VILA TURISMO

Realiza-se domingo, dia 28 do corrente, a partida de futebol entre os quadros do Lusitania e o Vila Turismo, ambos gremios de Bonsucesso.

Esse encontro, que despertará a atenção de numeroso publico, demonstrará o quanto são prestigiados na localidade acima. O prelio será realizado no gramado do Lusitania F. C., á avenida Londres, Bonsucesso. A direção de futebol do Lusitania pede o comparecimento dos seguintes infanto-juvenis:

José; Armando e Lulita; Pedro I, Amauri e Elias; Pedro II, Celio, Luiz, Amazonense e Bolinha.

Suplentes: Afonso, Pita e Salvador.

O OLINDA F. C. CONVOCA

Afim de enfrentar o Botafogo F. Clube (infantil), o Olinda convoca os jogadores abaixo, para as 10 horas, no campo do Manufatura: Anibal; Bicudo e Jorge; Joaquim, Apolinario e Orlando; Jaime, Ari, Nelson, Quincas e Mazinho. Reservas: Gil, Carlinhos, Elmo e Darci.

Para o campo do Adelia F. S., ás 12 horas (infantil): Valter; Bicudo e Coquinho; Arlindo, Jaime e Antonio; Nelson, Silvio, Edesio, Elio e Zico. Reservas: Carlinhos, Gil e Apolinario.

O UNIVERSITARIO EM PRELIOS DE VOLEI E BASQUETE

Realiza-se hoje, ás 17 horas, o encontro amistoso de volei e basquete, na quadra do Ginasio Manuel Machado, de Vaz Lobo, com a equipe do Universitario V. C. de Jacarepaguá. O prelio, que está sendo aguardado com muita ansiedade, deverá ser bem disputado por ambas equipes. No quadro do Universitario destacam-se Air e Rui, elementos efetivos do quadro do basquete.

VOLEI: Air, Paulo, Valdir, Horacio, Laucorf e Geraldo.

BASQUETE: Rui (cap.), Air, Iêdo, Fernando e Paulo.

Rui Feijó, diretor dos Esportes, pede por nosso intermedio que todos estes elementos acima convocados, e socios, compareçam em sua sede, ás 3,30 da tarde de hoje, afim de seguirem para o local do jogo.

O RIO DE JANEIRO INAUGURARA' HOJE, EM SUA SEDE, O RETRATO DO SR. GETULIO VARGAS

O Rio de Janeiro inaugurará hoje, em sua sede, o retrato de s. excia. o sr. Getulio Vargas. Prosseguindo a solenidade, será coroada a Rainha do clube, que foi eleita por unanimidade de votos.

DIARIO CARIOCA recebeu gentil convite.

A FESTA DE S. PEDRO NO LUSITANIA F. C.

O Lusitania F. C., de acordo com o programa traçado pelo Departamento Social, fará realizar na noite de hoje a festa em regosijo a São Pedro, cuja festa é organizada e patrocinada pelo novel Departamento Feminino, que tem á sua frente as figuras de Madames Amilar Pereira, Joaquim Nunes, Nelson Couto, Martinez Vidal e senhorinhas Alva, Adelina, Zilda, Noemia e outras.

Esta festa, que promete bisar a ultima realizada no dia 23 de junho, terá como impulsionados das dansas o ritimado conjunto "Turunas de Botafogo", que, com o seu vastissimo repertorio, não dará treguas aos dansarinos.

A Diretoria previne aos srs. associados que o ingresso far-se-á com o recibo numero 6 — Junho de 1942 — e o traje será o de caipira de preferencia.

As dansas terão inicio ás 22 horas e terminarão ás 4 horas da manhã.

SOCIAL ESPORTIVA

Festeja hoje o seu aniversario natalicio o sr. Nelson Gomes Couto, digno 1º tesoureiro do Lusitania. O aniversariante, que é figura estimada nos circulos sociais e esportivos, receberá nesse dia os melhores votos de felicidade de seus amigos, aos quais juntamos os nossos.

DESCULPE se Puder... por Helenico

Gentil Cardoso, o novo técnico do America, a principio não podia falar, mas agora é ele quem diz que pode sim e que "o tempo da escravidão já passou". Eu não sou inimigo de Gentil Cardoso. Pelo contrario, gosto até daquele mulato camarada, delicado que é no tratamento com os rapazes da imprensa, até com aqueles que o criticam. Eu, por exemplo, quase sempre censuro Gentil e ele sempre foi muito distinto para comigo. Mas pelo que vejo tenho de continuar a censurar o velho "coach". Porque Gentil, embora dizendo que aprendeu á sua custa, quando esteve no Vasco, que por isso vai fazer segredo dos seus metodos tecnicos para o "time" rubro, parece que nada aprendeu. Sim, pois que o America nessa temporada ainda não foi tão duramente batido como o foi domingo ultimo, pelo São Cristovão. Eu sei que o velho tecnico pode dizer: "mas eu peguei um "time" desconjuntado e fui jogar contra um bloco que se soltara da jaula. Não podia fazer mais". No entanto não me convenceria mesmo assim, seu Gentil. Você precisa reconduzir ao onze rubro aquele centro medio que apareceu com a jaqueta rubra, contra o Botafogo. Troque Laxixa por um outro e modifique o ataque. Aí você terá conseguido algo. Porque a defesa do America é uma das melhores da cidade e ficou muito melhorada quando Jaime foi o centro medio. Faça isso e sairá bem sucedido. Desculpe se Puder, o conselho que aqui está, mas não posso ver defunto sem chorar.

* * *

Ha dias em palestra comigo, o meu amigo Ciro Aranha me dizia: o Vasco não é absolutamente um clube apenas de futebol. Realmente. Pelo programa já vejo que não é realmente. Hoje, a festa que o grande clube vai realizar no seu majestoso estadio é uma prova disso. Até clube Junino o Vasco é tambem...

* * *

Revelando o segredo que me confiou um diretor do Fluminense, sobre a pretensão do gremio de Alvaro Chaves em Alfredo, o sobrinho e melhor goleiro, que o Madureira foi forçado a afastar de suas hostes por questão disciplinar, afirmei ha dias que Silvio Neto Machado pretendia entrar em negociações com o clube suburbano afim de fechar em definitivo a questão. Confirmando o "furo" de minha indiscreção o "Diario da Noite" de ontem disse que o querido diretor tricolor pretendia, realmente, fazer a bela aquisição. Mas para usá-lo somente — não pode de forma alguma jogar — no proximo ano de 1943. Agora eu vou mais além. Vou revelar o resto do segredo. O Fluminense vai adquirir Alfredo, empresta-lo a um clube paulista, afim de conseguir numero em forma o seu futuro guarda-valas, e, com o gremio paulista, pretende o Fluminense dividir o preço elevado do "passe" do referido jogador, que consegui saber em Madureira, eleva-se já, a "bagatela" de trinta contos de réis. Que dezena ai'n, para bicho tão baixo, seu Anicetor...

INFORMAÇÕES FINANCEIRAS E COMERCIAIS

Direção: F. J. TEIXEIRA LEITE

Sociedades Anonimas

ASSEMBLE'IAS GERAIS

Realizam-se hoje:

Companhia Viação e Tecidos Sarmento, ás 10 horas á rua da Alfandega n. 47. (Extraordinaria).

— **Banco Espanhol do Brasil**, ás 14 horas, á rua do Rosario n. 54. (Extraordinaria).

— **Empresa "Lider" Construtora Ltda.**, ás 16 horas, á rua S. Bento n. 45, 4º andar.

— **Aliança Imobiliaria Locativa Palame, S. A.**, ás 16 horas, á rua da Candelaria n. 9, 9º pavimento, sala 905. [illegible]

— **S. A. Cotonificio Gavea**, ás 14 horas, á rua Conselheiro Saraiva n. 29. (Extraordinaria).

— **Tenda Espirita Fé e Humanidade**, ás 20 horas, em sua sede. (Ordinaria).

Feriados Bancarios

O Banco do Brasil, afixou o seguinte aviso:

"Na segunda-feira, dia 29 de junho e na quarta-feira, 1º de julho, só haverá expediente neste Banco das 11,40 ás 16 horas, para o serviço de cobranças".

CAMBIO

O mercado de cambio abriu ontem, com o Banco do Brasil, vendendo a libra area a 79$585 e o dolar a 19$630 e comprando a 78$464 e a 19$470, respectivamente.

Assim fechou, calmo.

O Banco do Brasil afixou as seguintes taxas para cobranças, cobranças de outros bancos, cotas e remessas para exportação:

A' VISTA:

	Abert.	Fech.
Libra area	79$585	79$585
Dolar	19$630	19$630
Franco suiço	4$630	4$630
Escudo	$800	$800
Coroa sueca	4$720	4$720
Peso chileno	$633	$633
Peso argentino	4$620	4$620
Peso uruguaio	10$425	10$425

CABO:

Libra area	79$665	79$665
Dolar	19$660	19$660

Para repasse aos outros bancos o Banco do Brasil afixou para a libra area o preço de 78$885 para venda e 78$464 para compra no cambio livre e 66$763 no oficial e para o dolar á vista o de 16$580 e a 16$568 sobre Buenos Aires.

O Banco do Brasil para comprar as letras de cobertura, afixou as seguintes taxas:

MERCADO LIVRE

Moedas:

	A 90 d|v.	A vista	Cabo
Dolar	19$420	19$470	19$490
P. argent.	—	4$540	—
P. urug.	—	10$154	—
P. chileno	—	$599	—
Libra area	78$064	78$464	78$538

MERCADO OFICIAL

	A 90 d|v.	A vista	Cabo
Dolar	16$460	16$500	16$520
P. urug.	—	8$605	—
Libra area	65$995	66$495	66$558

MERCADO LIVRE ESPECIAL

O Banco do Brasil comprava o dolar a 20$000 e vendia a vista a 20$500 e o cabo a 20$530.

PAISES SUL AMERICANOS

O Banco do Brasil comprava letras em dolares sobre Buenos Aires as seguintes taxas:

	Livre	Oficial	Frete
A vista	19$470	16$500	19$290
30 dias	19$453	16$487	19$190
60 dias	19$436	16$174	19$090
90 dias	19$420	16$460	18$990

TAXA DE VENDA SOBRE BUENOS AIRES

A' vista

Dolar (livre) 19$630

TAXA EM VIGOR

Compra sobre Columbia:

	Livre	Oficial	Frete
A' vista	19$170	16$250	19$170

Compra sobre Venezuela:

A' vista 19$350 16$400 19$350

Compra sobre outras Republicas Sul Americanas:

A' vista 19$350 16$400 19$350

Compra sobre Uruguai:

A' vista 19$370 16$400 19$370

TAXAS DE COMPRA DA LIBRA AREA

A' vista:	Livre	Oficial
90|90	78$064	65$995
90|120	77$924	65$880
90|150	77$784	65$765
90|180	77$644	65$650

Camara Sindical

(Rio, 25-6-1942)

	Oficial	Livre
Libra area	—	79$585
Nova York	16$580	19$646
Suiça	—	4$637
Argentina	—	4$630
Portugal	—	$807
Chile	—	$633

COBERTURA DO BANCO DO BRASIL AOS BANCOS

Libra area — —

MOEDAS — CARTAS DE CREDITO — CHEQUES DE VIAJANTES

(Rio, 25-6-1942)

Dolar	—	20$112
Peso argentino	—	4$930
Escudo	—	$913
Libra area	—	79$609

OURO FINO

O Banco do Brasil comprava o ouro fino na base de 1.000 por 1.000 ao preço de 23$300, por grama.

	GRAMAS
Ontem	477.834.408
Desde 1º do mes	1.174.639.010
Total	1.652.473.418

Cambios Estrangeiros

LONDRES, 26.

	Abert. Fech.	Hoje
A' vista:		
S|Nova York, por £	4.02.50 a	4.03.50
S|Berna, por F.	17.30 a	17.40
S|Lisboa, por Ex.	99.80 a	100.20
S|Madri, por P.	40.50 a	—
S|Madri, (livre)	46.55 a	—
S|Estocolmo, por F.	16.85 a	16.99

TELEGRAMA FINANCIAL

LONDRES, 26.

Taxas de desconto:	Hoje
Do Banco da Inglaterra	2%
Do Banco da França	2%
Do Banco da Italia	4½%
Em Londres, 3 meses	1 1|16%
N. York, 3 meses t|c	½%
N. York, 3 meses t|c	7|16%

LISBOA:

S\|Londres, por £ t\|v E. 100.20

S\|Londres t\|c E. 99.80

NOVA YORK, 26.

Abertura:	Hoje
S|Londres, cabo por £	4.03.50
S|França n|c por F.	2.31
S|Madri por P.	9.20
S|Estocolmo, por K	23.85
S|Berna comp. por F.	23.32
S|Berna (livre) por F.	29.15
S|Lisboa, por Esc.	4.11
S|Buenos Aires por P.	23.55

MONTEVIDE'U, 26.

A's 14.54 da tarde:

Mercado Livre:

		Hoje
S|Londres á vista		
Taxa de venda	P.	n/c
Taxa de compra	P.	n/c
S|N. York por 100 dolares:		
Taxa de venda	P.	190.25
Taxa de compra	P.	189.50

BUENOS AIRES, 26.

A's 14.54 da tarde:

		Hoje
S|Londres a|v por £ ouro		
Taxa de venda	P.	17.00
Taxa de compra	P.	16.90
S|N. York, por 100 dolares:		
Taxa de venda	P.	425.00
Taxa de compra	P.	424.50

Stock Exchange de Londres

LONDRES, 26.

TITULOS BRASILEIROS

Federais	Compradores Hoje
Funding, 5%	78.10.0
Novo Funding 1914	61.10.0
Conversão, 910 4%	31.10.0
Emp. 1913, 5%	32.10.0
Emp. 1931, 5½% "B", 4 anos	58. 0.0
Estaduais:	
D. Federal, 5½%	36.10.0
Rio de Janeiro 1917 7%	20. 0.0
Baía, 5%	14.10.0
Pará 5%	12. 0.0
TITULOS DIVERSOS:	
City of S. Paulo Impr. an Frechold Co. pref.	30. 0.0
Bank of Lond South America Ltd.	6.17.6
S. Paulo Gaz Co. Ltd.	7.10.0
Brazilian Warrant Age & Finnce C. Ltd.	6. 5.0
Cables & Wireless Ltd., ordinarias	60. 0.0
Ocean Coal & Wilsons Ltd. 6½% 1915	0. 2.3 ¾
Imperial Chemical Industries	1.11.6
Leopoldina Railway Co. Ltd., 6½% 1915	35. 0.0
Lloyd's Bank Ltd. ("A" Shares)	2.13.9
Rio de Janeiro City Imp. C. Ltd.	1.20.1 ½
Rio Flour Mils & Granaries Ltd.	1.10.0
São Paulo Railway C. Ltd.	50. 0.0
Western Tel. C. Ltd., 4% Deb Estoque	101.10.0
Titulos estrangeiros:	
Emp. de Guerra Britanico ½% 1927 1947	105. 0.0
Consols, 2½%	82. 5.0

Titulos

O mercado de titulos esteve, ontem, bastante trabalhado e firme, com negocios mais desenvolvidos, como se ve adiante:

VENDAS REALIZADAS

	Apolices gerais:	
25	D. Emissões port.	823$
1	Idem de 1917	793$
277	D. Emissões port.	801$
116	Reajustamento	857$
2	Idem de 500$	415$
	Obrigações:	
150	Rodoviarias, nom.	740$
	Municipais:	
50	Emp. 1904, port.	560$
11	Idem, 1931	223$5
210	Idem, irem	225$
12	Idem, idem	226$
25	Idem, idem	224$
	Prefeitura:	
299	Belo Horizonte	907$
3.000	Niterói	192$
	Estaduais:	
40	Minas 7%, port. de 500$	458$
105	Idem de 1:000$, nom.	875$
15	Idem, port.	892$
150	Minas, 1ª serie	179$
30	Idem, idem	180$
226	Idem, idem	178$
100	Idem, 2ª serie	182$5
80	Idem, idem	180$
7	Idem, idem	182$
16	Idem, 3ª serie	184$5
4	Idem, idem	185$
200	Idem, idem	185$5
6	Idem, idem	186$
487	Idem, idem	184$
91	Pernambuco	98$
6	Idem, idem	98$5
30	Rod. E. do Rio	625$
11	São Paulo	234$
75	Idem, Unif. 8%	1:132$
	Bancos:	
200	Brasil	515$
5	Brasileiro do Comercio	220$
34	Portugues, nom.	215$
	Companhias:	
30	America Fabril	382$
100	Corcovado	300$
120	Progresso Industrial do Brasil	650$
1.800	Butiá	132$
65	Sul Mineira de Eletricidade, pref.	205$
	Debentures:	
140	B. L. Brasileiro	218$
20	Cia. C. Brama	1:095$
	Prazo:	
3.940	Ações da Cia. Seguros Guanabara, v|c 30 dias	150$

CAFE'

CAFE' — 25$200

O mercado de café disponivel, funcionou ontem, sustentado, com os preços inalterados e pouco trabalhado.

O tipo 7, foi cotado ao preço de 25$200 por 10 quilos, na base e venderam-se durante os trabalhos 430 sacas, contra 500 ditas, anteriores.

Fechou sustentado.

COTAÇÕES POR 10 QUILOS

Tipo 3	27$200
Tipo 4	26$700
Tipo 5	26$200
Tipo 6	25$700
Tipo 7	25$200
Tipo 8	24$700

PAUTA:

Estado de Minas (Mensal):

Café comum 2$800

Café fino 3$100

Estado do Rio (Semanal):

Café comum 2$200

MOVIMENTO ESTATISTICO

Entradas, 450. Saidas, nada. Consumo local, 600. Estoque, 392.344 sacas.

EM SANTOS

Funcionou ontem, nominal. — Entradas, 233. Embarques, 16. Estoque, 1.213.577. Sairam, 3.410 sacas, para os diversos portos. Foram revertidas ao estoque, 688 sacas.

CAFE' EM NOVA YORK (CONTRATO RIO)

Abertura — Funcionou paralisado e não cotado.

CONTRATO DE SANTOS

Funcionou na abertura estavel.

COTAÇÕES — Julho 12.97; setembro 13.00; dezembro 13.00; e março não cotado.

ALGODÃO

Funcionou ontem, firme e inalterado.

MOVIMENTO ESTATISTICO

Entradas, 158. Saidas, 285. Estoque, 12.510 fardos.

EM PERNAMBUCO

Funcionou firme.

— Entradas, 1.400. 1º de setembro, 231.900. Estoque, 115.200. Consumo local, 600. Exportação, não houve.

EM S. PAULO

Movimento do dia 26:

Fechamento de ontem:

(Contrato C)

	Comp.	Vend.
Em julho	58$800	59$100
Em agosto	59$500	59$800
Em setembro	60$000	60$700
Em outubro	61$200	61$300
Em novembro	61$600	61$900
Em dezembro	62$100	62$400
Em janeiro	62$500	62$800
Em fevereiro	63$200	63$300
Em março	63$300	63$800

Vendas: 500 arrobas.

Mercado: estavel.

PREÇO DO DISPONIVEL

Tipo 4 .. 64$500 a 65$500

Tipo 5 .. 59$500 a 60$500

Tipo 6 .. 55$000 a 56$000

EM NOVA YORK

Abertura — Funcionou estavel, com alta de 1 a 3 pontos.

COTAÇÕES — Julho 18.17; outubro 18.60; dezembro 18.75; janeiro n|cot.; março 18.93 e maio 19.03.

INTERMEDIARIA — Funcionou estavel, com baixa de 2 a pontos.

COTAÇÕES — Julho 18.13; outubro 18.51; dezembro 18.66; janeiro n|cot.; março 18.85 e maio 18.95.

AÇUCAR

Funcionou ontem, firme e inalterado.

MOVIMENTO ESTATISTICO

Entradas, 2.462. Saidas, 6.832. Estoque, 45.591 sacos.

EM PERNAMBUCO

Funcionou estavel.

— Entradas, 0.400. 1º de setembro, 4.137.900. Estoque, 710.200. Exportação, 17.800 sacas, sendo 10.200 para Santos, 4.600 para o Norte do Brasil, 2.900 para o Sul do Brasil e 100 para o Rio.

Mercado de Generos

O movimento verificado no mercado de generos alimenticios foi o seguinte: — Entradas: — Feijão 1.827, farinha 7.168, arroz 1.969, milho 1.213, batatas 20 sacos; xarque 2.231 fardos; manteiga 3.924 quilos. Saidas: Feijão 2.295, farinha 600, arroz 5.239 sacos; banha 979 caixas.

CONCORRENCIAS

Estão anunciadas as seguintes:

— Dia 29 — Serviço de Administração da Prefeitura para o fornecimento de material de construção e pavimentação, material hospitalar e laboratorio, material eletrico, madeira, materia prima e semi-manufaturados, vestiarios, calçados, chapéus e miudezas de armarinho, mangueiras, tubos, lençóis de borracha e acessorios, material de expediente e desenho, material e aparelho para fundição e solda.

CACA'U

NOVA YORK, 26

Funcionou estavel e inalterado.

Cotações: Julho, $.71; setembro, $.76; dezembro, $.80 e janeiro, $.83.

Serviço Aereo

ESPERADOS

P. Alegre — Condor	27
P. Caldas e B. Horizonte — Panair	27
São Paulo — Vasp	27
Cuiabá — Condor	27
P. Caldas e São Paulo — Panair	27
São Paulo — Vasp	27
P. Alegre — Panair	27
São Paulo — Vasp	27
B. Aires — Panair	27
Fortaleza — Panair	27

A SAIR

P. Alegre — Panair	27
B. Horizonte e P. Caldas — Panair	27
São Paulo — Vasp	27
São Paulo e P. Caldas — Panair	27
São Paulo — Vasp	27
B. Aires — Panair	27
São Paulo — Vasp	27
Miami — Panair	27
Recife — Nab	27
Cuiabá — Panair	27
Fortaleza — Nab	27
Recife — Panair	27

Administração Federal

Ministerio da Guerra

Foi desligado o major Landerico de Albuquerque Lima, por ter sido nomeado para outra comissão.

— Foi designado o capitão Moacir Neri Costa, para adjunto da 4ª Divisão.

— Foi autorizada a ida a São Paulo, a serviço, do ten. cel. Herculano Gomes.

— Assumiu na manhã de ontem, as suas novas funções de oficial de gabinete do ministro da Guerra, o ten. cel. Rodolfo Augusto Jordão. Reunidos na sala da chefia do gabinete, o coronel Candido Caldas, apresentou aos seus oficiais o novo companheiro recem nomeado pelo ministro Eurico Dutra, a quem teceu referencias elogiosas sobre a sua personalidade.

— Foram designados, por necessidade do serviço: No E. M. da 2ª Região Militar o major Francisco Silveira do Prado. No E. M. da Inspetoria do 3º Grupo de Regiões Militares, o major Gaspar Peixoto Costa.

— Foi tambem designado para servir no E. M. E., como adjunto de sub-seção da 4ª seção, o ten. cel. Alfredo de Carvalho Dias que, em consequencia, foi incluido no estado efetivo daquele importante orgão.

— Ficaram adidos os seguintes oficiais: major Antonio Lopes Pereira, da C. E. R. P. C. e 2º tenente da reserva conv. Artur Adauto Pereira de Melo Neto.

— Apresentaram-se, por diversos motivos, os seguintes oficiais: coronel Angelo Francisco Notare, majores José da Costa Nogueira e Luiz Gonzaga Ferreira de Andrade.

— Foi desligado o coronel da reserva Alfredo Severo dos Santos Pereira, que, por mais de três decadas, exerceu o magisterio desse Estabelecimento. A seu respeito, o comandante coronel Oscar de Araujo Fonseca, fez constar em boletim interno expressivo agradecimento e louvor.

— Apresentaram-se ontem os seguintes oficiais: ten. cel. Ari Maurell Lobo, capitães Augusto José Presgrave, João Carlos Grosso e médico Crisogono Leite Veloso e 1º ten. Augusto Mancilha Monteiro.

— O comandante da Policia Militar do Distrito Federal convidou, por intermedio da Inspetoria Geral do Ensino do Exército, os estabelecimentos de ensino e as unidades-escolas a tomarem parte no torneio de basketball, a realizar-se na segunda quinzena de julho proximo. Na referida Inspetoria, acha-se á disposição dos interessados um exemplar da regulamentação do Torneio em apreço.

— Apresentou-se, ontem, por ter sido transferido do Quadro de Estado Maior para o Suplementar Geral, o coronel Nicanor Guimarães de Souza.

— O general Mauricio Cardoso, comandante da 2ª Região Militar e guarnição do Estado de S. Paulo, que chegou ante-ontem a esta capital, conforme antecipamos, apresentou-se ontem ao ministro da Guerra com quem conferenciou demoradamente.

— Apresentaram-se, ontem, por diversos motivos, os seguintes oficiais: major médico Valdemar de Macedo Rocha, capitães médicos Olinto Flores e Manuel Macedo, 1º ten. médico Dario Geraldo Sales.

— Foi designado o major médico Aquiles Paulo Galoti para funcionar numa sessão da Junta Superior de Saude.

— Teve alta do H. C. E. o major Leopoldo Esteban Perrier de Bodebourg, do Exército Paraguaio.

— Foram designados o major médico Aquiles de Paulo Galoti e o capitão médico Luiz Paulino de Melo, para uma comissão.

— Por ter vindo de Bela Vista, a serviço, apresentou-se o 1º ten. médico Rubem Alberto Abot de Castro Pinto, do Regimento "Antonio João".

— Apresentaram-se ontem os seguintes oficiais: segundos tenentes da reserva Manuel Gomes de Oliveira, Antonio Lopes da Fonseca, Virgilio de Medeiros Brilhante, Sergio Marques de Souza, Rui de Melo Carvalho, Alvaro Pantoja Leite, Anibal de Souza Gonçalves, Eduardo Alexandre Baumann e Mario Gusmão Antunes.

— Apresentaram-se, ontem, por diversos motivos, os seguintes oficiais: majores Armando Bandeira de Morais, Irapuan Saturnino de Freitas, Mario Chaves Ferreira, capitão Augusto José Presgrave, 1º tenente médico Fausto de Castro Guimarães.

— Pelo comando da 1ª Região Militar, foram transferidos, os seguintes atiradores: Afonso Ferreira, Valter Fadel e Silvio José Biscucia, da E. I. M. 382 para a dita 411; Silvio Santos Sales, da E. I. M. 382 para a dita 185; Humberto José Adamo, do T. G. 5 para a E. I. M. 382; José Augusto Moreira Guimarães, da E. I. M. 8 para a E. I. M. 411.

— Pela mesma autoridade, foram excluidos a bem da disciplina da Escola de Soldados dos Centros de Instruções abaixo, os seguintes atiradores: E. I. M. 382, Geraldo Bento da Silveira e Nilton Caetano de Matos; E. I. M. 397, Arnaldo Cordeiro, todos por terem cometido transgressões graves.

— Foi exonerado das funções de instrutor do T. G. n. 15, o 1º sargento Alexandre Espindola Franco, do Q. I.

— Foi designado o capitão médico Norival Duarte da Silva, para substituir temporariamente, o seu colega Sergio Fontes Junior na Junta Militar de Saude da 1ª Circunscrição de Recrutamento, que passou a funcionar diariamente, das 14 ás 17 horas, no Serviço de Saude Regional, até segunda ordem.

Escalados os Juizes

O dr. Joaquim Guimarães escalou ontem os juizes para os jogos de amanhã. Juca: dirigirá, São Cristovão x Fluminense — Carurú: Flamengo x Vasco — Luiz Bitencourt: Bangu' x C. Rio — Botafogo x Bonsucesso: Haroldo Drolhe e Floravante Dangelo: America x Madureira.

A Nova Diretoria do Flamengo

HOMOLOGADA PELO CONSELHO DELIBERATIVO AS ESCOLHAS DO PRESIDENTE GUSTAVO DE CARVALHO

O Conselho Deliberativo do Flamengo homologou as escolhas feita pelo presidente Gustavo Adolfo de Carvalho para recomposição da diretoria do campeão de terra e mar, ficando o orgão da administração assim constituido:

Vice-presidente, comandante Carlos de Carvalho Rego; secretario geral, dr. José Lins do Rego; 1º secretario, Alfredo de Assis Curvelo 2º secretario, Valdemar Cavalcanti; tesoureiro geral, Antonio Nicolau Gemal; 1º tesoureiro, Luiz Leite Pinto; 2º tesoureiro, Carlos Frederico Whitte; diretor social, Jarbas Ferreira Deschamps; diretor do Patrimonio, Antenor Silvestre da Costa Leite; diretor geral de Desportos, Antonio Gonçalves Moreira Leite; diretor do Dep. Medico, dr. Alfredo Machado Torres.

Para a direção do Departamento Tecnico foi escolhido o nosso associado sr. José Moreira Bastos.

O Flamengo Não Impugnou Oscar Gomes Nem Potengí

Estranhando a insistencia com que certo jornal vem atribuindo ao departamento tecnico do Flamengo a impugnação do arbitro Oscar Pereira Gomes para dirigir a peleja de hoje, entre os Amadores rubro-negros e do Botafogo, o diretor José Moreira Bastos pediu-nos declarar que tal informação é falsa.

Tanto Oscar Pereira Gomes como Carlos Gomes Potengi teriam sua escolha pelo departamento de arbitros, recebida com o mesmo acatamento que mereceram, até hoje, os dos nomes de todos os juizes que dirigiram prelios do Flamengo.

Ministerio do Trabalho

O ministro do Trabalho recebeu para despacho, em seu gabinete os srs. Fausto Alvim, presidente do Instituto dos Comerciarios e Aderbal Novais, presidente do Instituto dos Bancarios.

— O ministro do Trabalho, recebeu em seu gabinete as seguintes pessoas: ministro Pacheco de Oliveira, Juiz Mario dos Passos Machado Monteiro, Joseph Furton Junior, presidente da Federação dos Sindicatos, Candido Mota Filho, diretor geral do D. E. I. P. de São Paulo, José Ataliba Leonel, Assis Chateaubriand, Renato Pais Barreto e Benjamim Cabelo.

— O ministro do Trabalho, deferiu o pedido de reconhecimento da "Associação Profissional dos Trabalhadores em Industria de Fiação e Tecelagem, de Paulista e Igarassú", como sindicato, segundo o regime instituido pelo decreto-lei 1402 de 5-7-39, sob a denominação de "Sindicato dos Trabalhadores nas Industrias de Fiação e Tecelagem de Paulista e Igarassú".

— Está sendo chamada pelo Departamento Nacional do Trabalho para apresentar defesa a firma Chaskiel Sterankantz.

— Por infração do decreto 1.843 — 7-12-39; Euclides Ferreira da Silva e Empresa de Publicidade Ecletica Ltda. que foram multadas em rs. 10$000.

Ministerio da Agricultura

O ministro Apolonio Sales recebeu ontem, em demorada conferencia, o interventor Paulo Ramos que se achava acompanhado do seu ajudante de ordens. O chefe do executivo maranhense informou á reportagem ter pleiteado junto ao titular da Agricultura varias medidas tendentes a promover o fortalecimento economico do Estado, num regime de ampla colaboração.

— O ministro Apolonio Sales despachou ontem com os diretores da Produção Mineral, da Economia Rural e do Material; tendo recebido, em audiencia, os srs. Renato Farias, diretor da Industria Animal de Pernambuco e Eduardo Duvivier. Esteve tambem no gabinete o sr. Rubens Farrula, secretario da Agricultura do Estado do Rio. O dr. Dario Brossard, diretor do Instituto de Carnes do Rio Grande do Sul, apresentou suas despedidas ao titular da Agricultura por ter de regressar ao seu Estado.

— Pelo diretor da Divisão de Fomento Vegetal, foi designado para exercer as funções de chefe de Seção do Fomento Agricola no Estado do Rio Grande do Norte, o agronomo João Gomes de Matos Nogueira, que vinha prestando seus serviços tecnicos á lavoura do Estado do Ceará.

D. A. S. P.

As provas de Serviço de Biblioteca e Enquadramento do concurso para Bibliotecario Auxiliar, serão realizadas amanhã, domingo, ás 8 horas, no Pavilhão da Divisão de Aperfeiçoamento.

— DESENHISTA — A parte II do concurso para Desenhista, será identificada hoje, ás 13 e 30 horas. A vista das provas será no mesmo dia, de 14 ás 14 e 30 horas.

— IDENTIFICADOR — A parte II da prova para o cargo de Identificador, será realizada amanhã, ás 7 e 30 horas, no Colegio Pedro II. Só poderão fazer a prova os que obtiverom, no minimo, 40 pontos na Parte II.

— Estão abertas inscrições aos seguintes concursos e provas: Auxiliar e Praticante de Escritorio; Inspetor Auxiliar VIII e IX e Inspetor X, até 30 de junho; Assistente de Organização (D. O. — D. A. S. P.), até 6 de julho; Laboratorista IX (Cadeira de Clinica Pediatrica Medica — F. N. M. — M. E. S.), até 11 de julho; Assistente de Seleção (D. S. — D. A. S. P.), até 13 de julho; Auxiliar e Praticante de Escritorio (S. E. P. — M. E. S.) e Redator XIV — (D. I. P.), até 14 de julho; Arquivista VII (E. T. N. — M. E. S.), até 15 de julho; Medico Legista e Examinador de Marcas, até 20 de julho; Policia Fiscal, até 20 de agosto.

— Hoje, dia 27, ás 9 horas serão submetidos á prova escrita de arquivo, na Divisão de Aperfeiçoamento do DASP, os candidatos á realização de cursos e estagios de especialização e aperfeiçoamento nos Estados Unidos da America, inscritos no grupo "B" e habilitados na prova de inglês.

— E' o seguinte o novo horario dos cursos de 1ª Seção, dos Cursos de Administração do DASP, a vigorar a partir de segunda-feira, 29 do corrente:

Fundamentos de Administração Publica — Turma A — terças e sextas das 8 ás 9,30 — prof. Paulo de Assis Ribeiro; Turma B — segundas e quintas, das 17,30 ás 19 horas — prof. Frederico de Souza Rangel;

— ESTATISTICA APLICADA A' ADMINISTRAÇÃO — Turma A quintas e sabados das 8, ás 9,30 — prof. Giorgio Mortara; Turma B — terças e sabados das 17,30 ás 19 e das 16 ás 17,30 — prof. Fernando da Silveira.

Ministerio da Aeronautica

— Foram assinados atos pelo titular da pasta designando o major médico Edgar Barroso Tavares e os capitães medicos Gustavo Adolfo Silva Rego e Clovis Cardoso de Morais para representantes do Serviço de Saude da Aeronautica, no V Congresso Brasileiro de Ortopedia Traumatologia, conforme solicitação do presidente da Sociedade Brasileira de Ortopedia Traumatologia.

— O sr. Salgado Filho recebeu em seu gabinete o almirante Raul Tavares, presidente do Tribunal Militar, com quem se demorou em palestra.

— Estiveram tambem no gabinete o major brigadeiro Armando Trompowski, chefe do E. M. da Aeronautica, os coroneis Luiz Barreto, chefe do Serviço de Fazenda, e Vasco Seco, sub-chefe do E. M., o tenente coronel Neto dos Reis, comandante da Base do Galeão, e o sr. Artur Neiva, diretor do Expediente da Policia Civil.

— O ministro despachou os seguintes requerimentos: de João Amorim, ex-sargento solicitando reconsideração do despacho que indeferiu o seu pedido de reinclusão na F. A. B. — "Indefiro em face da informação"; Eliseu Domingues de Santana, segundo tenente reformado, solicitando sua transferencia para o Ministerio da Aeronautica — "Defiro. Comunique-se ao sr. ministro da Guerra"; de Valter de Almeida Lisboa e Elzamann Veiga Portugal, reservistas navais, solicitando transferencia para a reserva da Força Aerea — "Indefiro nos termos da informação da Diretoria do Pessoal".

Aviões Fabricados no Brasil Com Materia Prima Nacional

Até Outubro Deverão Estar os Serviços Em Pleno Funcionamento — Escolas de Técnicos Para a Infancia e Juventude — Palavras do Ministro Salgado Filho Sobre o Acordo, Recentemente Assinado em Washington

Estava em São Paulo o ministro Salgado Filho, quando os jornais publicaram telegramas de Washington anunciando a assinatura do acordo para a fabricação, no nosso país, de aviões "Fairchild". Esse fato tem a maior importancia para a aviação brasileira. Os aparelhos "Fairchild", nos quais se instruem os pilotos do Exercito norte-americano, estão sendo empregados, agora, em larga escala, na Escola de Aeronautica, em substituição aos aviões de outros tipos e com vantagens para o treinamento dos futuros oficiais da FAB. As negociações para o acordo foram orientadas pelo ministro da Aeronautica através dos representantes do Ministerio em Washington. Ouvido a respeito, pela imprensa, no seu regresso de São Paulo, o sr. Salgado Filho assim se manifestou:

— Realmente, a assinatura desse acordo é motivo de regosijo para os brasileiros, porque nos permitirá construir aviões de treinamento mais modernos, substituindo os "Fock Wolf" primarios, que produziamos para a formação de pilotos militares. Em vez de os importar, com as dificuldades crescentes do momento, passaremos a construi-los aqui, com a materia prima o mais possivel nacional.

Pretendemos ter pronto o aparelhamento para o fabrico até fins de outubro deste ano, se tudo correr na medida das nossas previsões, já tendo sido tomadas todas as providencias nesse sentido.

UM PATRONATO DE MECANICOS

Uma outra noticia grata recebeu-a o ministro na capital bandeirante, quando o interventor Fernando Costa lhe comunicou ter aberto o credito de quinhentos contos para a instalação, em Piracicaba, de um Patronato Profissional de Mecanicos de Aeronautica. Trata-se de uma iniciativa salutar para a aviação em geral. O sr. Salgado Filho, então, argumenta que precisamos interessar o brasileiro pela aeronautica desde criança com estabelecimentos desse genero, verdadeiros internatos que têm por fim instruir a criança por meio de um curso basico e constituido pelas materias necessarias á profissão que vai abraçar. No patronato, o aluno trabalhará percebendo compensadora remuneração. Ao deixá-lo, será possuidor de um pequeno peculio, com o qual poderá se encaminhar na vida.

E o ministro passa a se referir ao progresso crescente da aviação no mundo inteiro, e principalmente, no Brasil. Aí estava o exito sem precedentes da campanha colhedora de aviões para os aero clubes, até há bem pouco tempo em absoluta carencia de material. Os homens de recurso compreenderam em boa hora o valor da aviação, tanto na paz como na guerra, e por isso acorreram a prestar o seu patriotico concurso ao movimento que está empolgando todas as classes e que, no fundo, se caracteriza por uma eloquente demonstração de confiança e de solidariedade ao governo do presidente Getulio Vargas.

Não restava, assim, a menor duvida de como será futurosa a profissão de mecanico de aeronautica. O patronato que São Paulo vai instalar será nos moldes do que o Ministerio fará funcionar na ponta do Galeão, no edificio em que atualmente está a Escola João Luiz Alves, logo que seja feita a transferencia do mesmo do Ministerio da Justiça para o da Aeronautica. E, no dia em que todos os Estados criarem estabelecimentos semelhantes, poderemos ficar tranquilos quanto ao gráu de progresso a que chegará a aviação brasileira, necessitada de técnicos e de mecanicos, em numero cada vez maior, para sua propria eficiencia e segurança.

O PARQUE DE AERONAUTICA DE SÃO PAULO

O sr. Salgado Filho ainda aludiu a sua recente estada em São Paulo, para mencionar que em menos de uma semana foram entregues a aero clubes quatorze novos aviões de treinamento civil, alem de planadores e de paraquedas, estes destinados ao curso que se vai abrir em Porto Alegre. Teve a satisfação de encontrar bastante adiantados os trabalhos do Parque de Aeronautica de São Paulo, que pretende inaugurar no mês de outubro, e de ver já iniciados os preparativos do campo de Cumbica, para instalação do 2º Regimento de Aviação.

Melhoramentos do Porto de Belem

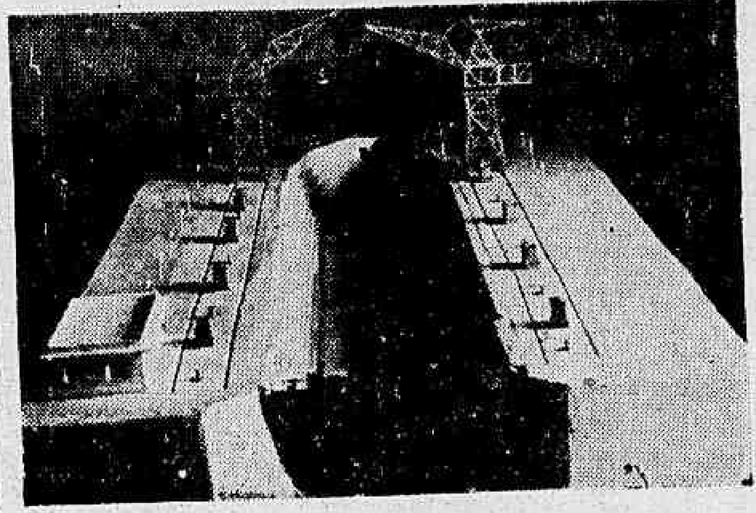

A navegação do rio Amazonas no porto de Belem, Norte do país, por sua importancia, vem sendo encarada com grande interesse pelo nosso governo. Varias obras de melhoramentos vão ser executadas no sentido de facilitar o progresso da produção da Amazonia e do restante do país. O clichê acima mostra o "maquete" do dique seco, que vai ser construido em Belem, uma das obras ordenadas pelo governo

DESPONDENDO A'S CONSULTAS

7473 — E. LIMA — Beco do Rio — 1 de agosto de 1921 foi uma 2ª feira. Os seus dias, meses e numeros propicios; 2, 4, 6, 15 e 24; da semana: 2as., 4as. e 6as. feiras. Meses: Fevereiro, abril e junho. 33 — 42 — 51 — 60 — 78 — 87 — 96 — 114 — 384 — 3840 — 9384. Os numeros do seu nome são: 6, 4 e 1. O do centro é um signo aziago e atrai: pobreza. Arduas e duras tarefas. Embora pareça egoista e presunçosa, é naturalmente bondosa e disposta a pagar o mal com o bem.

Todavia, é incompreendida e atormentada. Os algarismos tematicos de sua vida atraem ate mesmo desharmonia no lar. Abrevie o segundo elemento do seu nome, — F, e os seus indices numericos serão: 33, 2 e 8, e a sua vida terá melhoras grandiosas.

7293 — JOEL — Paula Matos, D. Federal. — Partindo dos numeros do seu nome, podemos assegurar que a sua vida tem sido de altos a baixos. Hesita antes de tudo e nunca sabe chegar ás conclusões finais. Tem perdido boas oportunidades. Os acidentes e morte subita são vaticinios dos seus signos. Corte a expressão de Oliveira e os seus indices serão: 3, 3 e 6. A sua vida terá novos rumos mais felizes.

7366 — NINI — R. Fernando Lobo, D. Federal — As caracteristicas de sua vida são avidez pelas honras e pelas conquistas. Porem será prejudicada nos seus intentos por forças estranhas e misteriosas. Poderá evitar tudo isso com uma pequena transformação na sua assinatura, suprimindo o "e" do "de". Neste caso os seus indices serão: 11, 8 e 1, de otimos vaticinios. O seu natalicio foi num sabado. Os meses, dias e numeros razoaveis são: Março, maio e agosto. 3, 5, 8, 17 e 26: da semana: 3as., 5as. e sabadosã 35 — 53 — 494 — 4905 — 8351 — 9260.

7246. — GENESIA MARIA — R. Delgado de Carvalho, D. Federal — Não nos foi possivel decifrar o segundo elemento do seu nome. Vamos decifrar o primeiro. Partindo de ciencias ocultas: Moderação em todas as coisas. Gosto para o comercio e pela matematica. Hesitante em momentos que a ação é mais que necessaria, — e sim um dever. Tentará duas coisas ao mesmo tempo, donde se depreende, custará a chegar á posição desejada.

Volte á consulta com o nome datilografado e assinado. 15 de maio de 1919 foi uma 5ª feira. Os dias, meses e numeros propicios são: 3, 6, 9, 15, 18 e 27; 3as. e 6as. feiras. Março, junho e setembro. 36 — 63 — 90 — 495 — 3384. Os anos de 1926, 1935, 1944, 1953 e 1962 aconteceram e aconteceram fatos importantes na sua vida.

7472 — AMARANTINO — São Cristovão — Distrito Federal. — O nosso amigo precisa seguir o conselho inicial: cortar a expressão "de Souza". Procedendo assim, os seus signos serão 9, 3 e 3 e os ciclos do seu destino minarão sucesso em todos empreendimentos. O seu natalicio foi numa quinta-feira. Os dias, meses e numeros razoaveis são: 3, 7, 10, 19 e 28; da semana: terças e sabados. Março, julho e outubro. 37, 73, 109, 118 ... 2980ª 9964, 9955... As letras "C", "L", "A", K" e "S", so de bons augurios. Os anos de 1918, 1927, 1936 e 1945 são escolhidos para os acontecimentos mais impressionantes de sua existencia. Uma carta horoscopo ser-lhe-á de grande utilidade.

7794 — K. S. F. — Rua Paula Matos — D. Federal. — As decepções e as maguas estão associadas á sua vida. Os portadores dos seu signos são espiritos contradictorios e facilmente poderão sucumbir. Abrevie o segundo nome e corte o "de", então, os seus simbolos numericos serão 8, 3 e 11. A sua vida terá novas e melhores diretrizes.

FAÇA A SUA CONSULTA

Recortando o "Coupon" abaixo e remetendo-o ainda hoje á redação do DIARIO CARIOCA o seu jornal, terá estudada e transcrita nestas colunas numa discreta sintese, a sua vida.

A Numerologia se propõe a estuda-la e o fará sem onus algum para o leitor que não se arrecear a submeter os seus casos á infalibilidade de nossa "hermeneutica".

Remeta-nos a data do nascimento que daremos os numeros, meses e dias favoraveis.

O nosso nome é apenas um distintivo; ele será muito mais á luz da Numerologia.

DIARIO CARIOCA

PRAÇA TIRADENTES N. 77

SECÇÃO NUMEROLOGICA

Professor MIRAKOFFE

NOME: ....

CIDADE: ....

RUA: ....

PSEUDONIMO: ....

O Reich Vai Executar Um Sudito do Equador

Só Porque Declarou, na França Ocupada, Que Seu País Devia Pactuar Com as Nações Unidas

SANTIAGO DO CHILE, 26 (Reuters) — Respondendo ao pedido feito pelo governo do Equador, no sentido de impedir a execução de um cidadão equatoriano, Ballen de Guzman, o governo alemão exigiu que, a "todos os cidadãos alemães no Equador sejam dadas plenas garantias, ao que o governo equatoriano respondeu que, "no Equador, não existe nenhuma atitude hostil contra os alemães".

Ballen de Guzman é sobrinho do ministro do Equador, Lisimaco Guzman, e foi acusado, pelas autoridades alemãs, da França ocupada, de ter declarado publicamente que o Equador deve pactuar com as nações unidas".

A GUERRA NOS MARES

Afundado no Mediterraneo Um Grande Navio do Eixo Carregado de Munições

Foi Um Submarino Inglês o Autor da Proeza

LONDRES, 26 (U. P.) — (Urgente) — O Almirantado anuncia que um submarino britanico afundou no Mediterraneo um grande navio inimigo carregado de munições que se dirigia para a Libia, pondo tambem a pique um navio de abastecimentos de tonelagem media.

COMO FOI POSTA A PIQUE A GOLETA COLOMBIANA

BOGOTA', 26 (U. P.) — A presidencia, publica uma extensa descrição feita por um dos sobreviventes da goleta "Resolute", o qual afirma que o submarino atacante media 80 metros de comprimento. O capitão da goleta içou a bandeira colombiana, apesar do que o comandante do submersivel ordenou fosse a mesma metralhada. Um casal e uma criança, bem como três tripulantes tentaram subtrair-se aos projetéis, ficando por trás da goleta, em lado oposto ao que estava o submarino, porem este a contornou, começando a metralhá-los, caindo todos ao mar, enquanto os oficiais do submarino riam ás gargalhadas sobre a ponte.

Depois de três canhonaços, afundou a goleta colombiana, permanecendo apenas seis tripulantes em um bote salva-vidas, que tambem recebeu 30 perfurações a bala.

O submarino imergiu quando se ouviu o ronco dos motores dos aviões de patrulha norte-americanos.

Acrescenta o tripulante Misael Santana, em sua narrativa, que, antes de ser metida a pique, a goleta "Resolute" recolheu em alto mar cinco oficiais e vinte e três marinheiros ingleses pertencentes a um navio afundado e que foram, posteriomente, trasladados a um navio de guerra norte-americano. Tambem foram encontrados flutuando sobre as aguas, elementos pertencentes a outros navios torpedeados, inclusive caixas com materiais de aviaco, que mais tarde foram entregues a outro navio estadunidense.

COMUNICADO DO ALMIRANTADO

LONDRES, 26 (R.) — O comunicado de hoje, do Almirantado, adianta:

"Novas e importante perdas foram infligidas ao inimigo, tendo nossos submarinos atacado transportes de suprimentos do Eixo, destinados á Libia.

Um de nossos submersiveis, comandado pelo tenente J. G. Hopkins, segundo se noticiou, torpedeou um grande navio de abastecimento nazista. Logo depois teve lugar, em consequencia, uma grande explosão, considerando-se, portanto, que a embarcação veio a submergir.

Um outro submarino britanico, sobre o comando do tenente P. S. Francis, torpedeou e afundou um grande navio de suprimento do inimigo carregado de munições, bem como um outro transporte eixista, de porte medio.

Condecorado Pela Guatemala o Presidente Getulio Vargas

GUATEMALA, 26 (U. P.) — O presidente da Republica, general Jorge Ubico, conferiu a "Ordem do Quetzal" a varias personalidades americanas. Outorgou a Gran Cruz da mesma Ordem, aos presidentes general Avila Camacho e dr. Getulio Vargas.

Com a insignia de "Grande Oficial" da mesma ordem, contemplou ás seguintes personalidades: o chanceler mexicano Ezequiel Padilla, o chanceler brasileiro dr. Osvaldo Aranha, o chanceler chileno Barros Jarpa, o general Maximino Avila Camacho, o embaixador mexicano nesta cidade dr. Francisco del Rio y Canedo, o ministro brasileiro dr. Manuel Cesar de Góis Monteiro e o ministro dos Estados Unidos, tambem nesta cidade, sr. Fay Alen.

Com a insignia de Comendador da mesma Ordem, contemplou o conselheiro da embaixada mexicana, atualmente licenciado, sr. Francisco de Icaza e o secretario da legação brasileira dr. Afonso Barbosa de Almeida Portugal. Com a insignia de Oficial da mesma Ordem, ao internacionalista brasileiro dr. Roberto Piragibe da Fonseca, ao jurisconsulto mexicano em gozo de licença sr. Tiburcio Esquivel Obregon e ao jurisconsulto nicaraguense dr. Emilio Alvarez Lejarda.

CINCO MINUTOS PARA COMER CINCO HORAS PARA DIGERIR

As refeições tomadas à pressa prejudicam a digestão; os alimentos mal mastigados demoram-se muitas horas no estômago. Disto resulta excesso de acidez que se traduz por sensação de enfartamento, ardor, azias e outras formas de mal-estar da digestão que podem conduzir à gastrite e até à ulceração. Nada ha melhor para alivio dêstes males do que uma colher de pó ou alguns comprimidos de Magnésia Bisurada. A Magnésia Bisurada alivia o enfartamento, flatulência e tôdas as outras perturbações da digestão; melhor ainda, neutraliza o excesso de acidez mãi de todos êstes males. Por conseguinte, se precisa de comer à pressa não deixe de tomar Magnésia Bisurada para facilitar a sua digestão.

DIGESTÃO ASSEGURADA com MAGNESIA BISURADA

Á venda em todas as farmacias, em pó e em tabletes.

Capotou o Caminhão do Exército

OITO SOLDADOS FERIDOS, SENDO GRAVE O ESTADO DE DOIS

Tragica ocorrencia verificou-se ontem, ás primeiras horas da noite, na estrada Rio-São Paulo, proximo á estação de Santissimo. O motorista de um caminhão do Exercito, que conduzia soldados do Regimento Vilagrã Cabrita, aquartelado em Santa Cruz, indiferente ao perigo que constitue o asfalto molhado, tentou fazer a curva ali existente sem diminuir a velocidade. Como resultado dessa imprudencia, o caminhão derrapou, capotando em seguida.

OITO FERIDOS

Em consequencia do desastre, sairam feridos e foram medicados no Hospital Rocha Faria os soldados João Machado, Francisco Teixeira, Geraldo Ribeiro Mendonça, Otacilio de Souza Cardoso, Nilton Manuel da Silva, Elpidio Teixeira Soares, João Florencio e Jaime Farias Pinto. Os dois primeiros, cujo estado é bastante grave, foram removidos para o Hospital Central do Exercito.

A Policia não tomou conhecimento do fato.

HORA DO BRASIL

Suplemento musical para a "Hora do Brasil" de hoje: Recital do pianista Arnaldo Estrela (premio "Columbia Concerts"): Brahms, Rapsodia em si menor; Chopin, Final da "Sonata op. 53"; Vila Lobos, Alma Brasileira; Debussy, Feux D'artifice.

Homenagem do Interventor Fluminense ao Ministro da Aeronáutica

O sr. Salgado Filho, ministro da Aeronautica, recebeu do comandante Ernani do Amaral Peixoto, interventor no Estado do Rio, o seguinte telegrama:

"Tenho prazer em comunicar ao ilustre amigo que consultado sobre o nome a ser dado á Vila do Instituto dos Maritimos, cuja construção terá inicio na segunda-feira em Niteroi, sugeri seja denominada "Salgado Filho", em homenagem ao ministro que subscreveu a lei de criação do referido Instituto".

Comemorações do 1.º Centenario do Nascimento do Desembargador João Paulo Gomes de Matos

Conforme tinha sido noticiado teve lugar ontem, ás 10 horas da manhã, a missa mandada celebrar em comemoração da passagem do primeiro centenario do nascimento do desembargador João Paulo Gomes de Matos.

Compareceram a esse ato religioso, que teve lugar no altar mor da igreja de São Francisco de Paulo, a sra. Joana Juruena Jaguaribe Gomes de Matos, viuva do ilustre extinto, a qual se fez acompanhar por seus filhos, notadamente a sra. Alice Juruena Gomes de Matos, o dr. Leonel Jaguaribe Gomes de Matos, chefe da Secretaria da Diretoria de Armamentos da Armada, o coronel Francisco Jaguaribe Gomes de Matos, diretor do Serviço de Conclusão da Carta de Mato Grosso. Ademais, estiveram presentes muitos outros descendentes, amigos e admiradores do ilustre magistrado cearense que se notabilizou pelos seus dotes de inteligencia, de justiça e de coração, tendo ligado seu nome á causa dos escravos, quer como presidente da Sociedade Abolicionista Cearense, como pela autoria da letra do hino abolicionista composto pelo maestro Pagani.

Os parentes e amigos do desembargador João Paulo Gomes de Matos, apesar das chuvas torrenciais de ontem, foram depor flores no seu tumulo.

A' noite, no programa radiofonico de uma das emissoras desta capital, o monsenhor Henrique de Magalhães relembrou os principais fastos da vida e obra do grande brasileiro que prestou inestimaveis serviços ao país.

NÚMERO AVULSO
400 RÉIS

Diario Carioca

EDIÇÃO DE HOJE
10 Páginas

ANO XV — RIO DE JANEIRO — SABADO, 27 DE JUNHO DE 1942 — N. 4.303

O Submarino Italiano Esperou a Noite Para Atacar o 'Cardinas'

Depois de Ter Fracassado Em Uma Tentativa á Luz do Dia — Salva Toda Tripulação — Sete Dias Em Baleeiras Antes de Chegar a Salinas — Declarações do Comandante do Barco Afundado

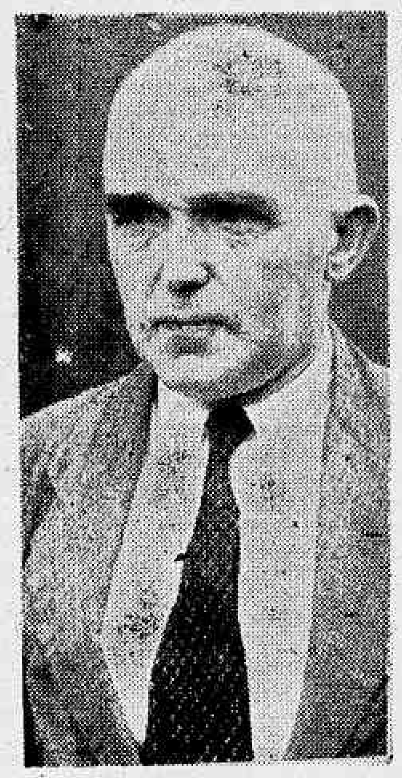

Einar Falmes, comandante do Cardinas"

BELEM, 26 — Especial para o DIARIO CARIOCA — Estão nesta cidade os tripulantes do vapor panamenho "Cardina", afundado em consequencia de um ataque traiçoeiro de um submarino do Eixo ao longo da costa nordeste.

Esses marinheiros foram transportados de Salinas para Belem a bordo de um navio mercante e procediam de Salinas, estação balnearia localizada ao sul desta capital.

A TRIPULAÇÃO

A tripulação do "Cardina", que foi totalmente salva, era composta dos seguintes oficiais e marinheiros:

Comandante, capitão Einar Falmer; 1º piloto, Egil Borretxen; 2º piloto, Magnas Ellefsen; 3º piloto, Karsten Ellefsen; Erkki Saarman e mais os seguintes: Lonnart Nyback, Harold Egge, D. H. Fregean, B. B. Troutman, K. Y. Adams, Adolf Lavour, F. Johansson, R. G. Lindquist, W. Alford, J. Bernard, A. G. Mann, C. H. Gummings, J. Lossman, G. Enoksen, E. Andreassen, R. Patton, Th. Stocki, Orla Nielsen, G. U. Gordon, Oscar Lightell, E. S. Williamson, E. M. Henriksen, Liss Wingard, L. Taylor, C. W. Ellison, J. Gulledge, Johannes Hals e Vitor Perez.

O NAVIO TORPEDEADO

O "Cardina" navegava com o pavilhão do Panamá, era de construção americana, deslocava cerca de seis mil toneladas.

Procedia de Buenos Aires, de onde partira a 30 de maio, em viagem direta para Trinidad, e dirigia-se para Nova York, conduzindo um grande carregamento de linhaça.

UM SUBMARINO ITALIANO, O AGRESSOR

Conseguimos falar ao capitão Einar Falmes logo após sua chegada a Belem.

O capitão do "Cardinas" nos relatou que o seu barco foi torpedeado a cerca de 400 milhas da costa norte do Pará, no dia 15 deste mês mais ou menos ao meio dia.

Nessa ocasião o submarino atirou um torpedo. Uma vez atingido, o capitão Einar determinou que a tripulação abandonasse o navio.

Mais tarde, como verificasse que o navio não fora atingido em local perigoso, e como não houvesse novos disparos e parecendo que o submarino havia desaparecido, foi ordenada a volta e o prosseguimento da viagem.

Cerca das 20 horas, quando a noite era cerrada, o "Cardina" foi abalado por uma explosão de um torpedo que o atingira em cheio. E' que o submarino italiano o seguira ás escondidas e o atacara traiçoeiramente. Novamente os tripulantes ocupam as baleeiras e o submarino eixista disparou seu canhão de superficie cinco vezes, pondo, finalmente, o **Cardina** ao fundo.

SETE DIAS AO SABOR DAS ONDAS

Vagaram as baleeiras durante sete dias pelo Oceano Atlantico e aportaram a Salinas. Nessa estação balnearia paraense ficaram hospedados em hoteis e pensões de onde partiram para esta capital a bordo de um navio que aqui chegou.

O capitão Einar está profundamente agradecido com o acolhimento que tiveram em Salinas e declarou que aguardara com seus comandados uma deliberação da empresa proprietaria do barco afundado.

NOTICIAS DA POLICIA CIVIL

Pelo delegado especial de Segurança Politica e Social foram deferidos os seguintes pedidos para a realização de assembléias: Sindicato dos Alfaiates, Costureiras e Trabalhadores na Industria de Confecção de Roupas e Chapéus de Senhoras, dia 29; Sindicato do Comercio Varejista de Carvão Vegetal e Lenha do Rio de Janeiro, dias 29 e 30; Sindicato dos Trabalhadores nas Industrias da Cerveja e Bebidas em Geral do Rio de Janeiro, dia 30; Sindicato dos Barbeiros, Cabelereiros e Similares do Rio de Janeiro, dia 30; União dos Empregados da Saude Publica, dia 30; Biblioteca Israelita Schalom Alleichem, dia 30; Sindicato dos Corretores de Fundos Publicos e Cambio do Rio de Janeiro, dia 30; Clube Municipal, dia 30, tudo do corrente mês.

DELEGACIA DE DIA

Está de dia, hoje, na Policia Central, até as 12 horas, o 3º delegado auxiliar, sr. Democrito de Almeida. Telefone: 22-2303. Das 12 horas de hoje ás 12 horas de amanhã, o plantão ficará a cargo do 1º delegado auxiliar, sr. Dulcidio Gonçalves. Telefone: 22-2302.

QUEIXAS APRESENTADAS

Foram registadas pelas autoridades policiais, durante o dia de ontem, as seguintes queixas de furto: 6º distrito policial, no valor de 800$ (objetos), sendo vitima Felix Herbert Juergeu, residente á avenida Mem de Sá n. 107; 14º distrito policial, no valor de 250$ (objetos), sendo vitima a Prefeitura do Distrito Federal (Escola Estados Unidos), á rua Itapirú n. 137; 17º distrito policial, no valor de 600$ (objetos), sendo vitima Albino Machado Monteiro, residente á rua Uruguai n. 319 (fato solucionado); 18º distrito policial, no valor de 1:000$ (objetos), sendo vitima a Igreja São José, á rua Barão de Mesquita n. 763 e 23º distrito policial, no valor de 500$ (joias), sendo vitima Teotonio Narciso da Cruz, residente á rua Cerqueira Daltro numero 226, casa 4.

Continua a Falta Dagua

UM APELO DOS MORADORES DA RUA CESAR RAMOS

Os moradores da rua Cesar Ramos, em Lins Vasconcelos, apelam para os dirigentes da Inspetoria de Aguas, afim de que sejam tomadas providencias no intuito de que chegue até ali o precioso liquido, que se compreende que, mesmo com as chuvas copiosas que cairam ultimamente, a agua desde terça-feira ultima não chegue áquela rua.

Não Eram Submarinos

BELEM, 26 (A. N.) — As autoridades deste Estado tiveram conhecimento que dois submarinos do Eixo haviam encalhado no lugar denominado Cipoteua, na embocadura do rio Curucá. A noticia chegou, tambem, ao conhecimento das autoridades militares desta região. Logo, com era natural, circularam boatos de toda a natureza, espalhados pelo país inteiro. Foram tomadas, rapidamente, as providencias para que se apurasse o que de verdade havia. As primeiras informações confirmaram o encalhe naquele local de duas embarcações que teriam se aproveitado da maré alta para de novo flutuar.

Em prosseguimento ás diligencias, apurou-se, no entanto, que não eram submarinos. De fato, na tarde de 23 do corrente, algo de anormal se verificara, naquele ponto da costa brasileira.

Tratava-se, porem, de uma pequena embarcação peruana, procedente da America do Norte e que trazia a reboque um alvarenga. O motivo do encalhe foi a maré baixa e o desconhecimento por parte do piloto do rebocador da zona em que navegava. Finalmente, com o auxilio de pescadores e de um pratico, o rebocador peruano e as duas alvarengas conseguiram fazer-se ao largo na madrugada do dia 24, rumando para Maranhão.

Grande Entusiasmo Nos Meios Academicos Pela Passeata de 4 de Julho

A Colaboração da Mocidade Feminina — Um Carro Alegorico Oferecido Pela Escola Nacional de Musica — O Comicio dos Estudantes Fluminenses — Fala ao DIARIO CARIOCA a Academica Maria Helena Martins

O movimento dos estudantes da Universidade do Brasil para a realização, no proximo dia 4 de julho, da "passeata monstro", em sinal de protesto contra os agentes disfarçados do Eixo, componentes da 5ª coluna, demonstrará, claramente, ao povo brasileiro que a mocidade academica não está alheia, nem permanece indiferente ás atitudes dos agentes eixistas que procuram desagregar a familia brasileira, justamente no instante em que todos devem permanecer unidos, aguardando a palavra de ordem do presidente da Republica.

A ação dos estudantes, por isso mesmo, é digna de admiração e de aplausos do povo que bem sabe compreender o gesto da mocidade brasileira.

Os academicos irão á rua, no dia 4 de julho, para protestar contra a ação impatriotica dos eixistas e aproveitarão o ensejo para ressaltar a solidariedade da classe estudantil á politica pan-americanista do presidente Vargas.

Fala ao DIARIO CARIOCA uma aluna da Escola de Musica

Falando ao DIARIO CARIOCA, na sede do Diretorio Central Academico, a senhorinha Maria Helena Martins, da Escola Nacional de Musica e grande entusiasta da passeata dos estudantes, disse o seguinte:

— A passeata dos estudantes está fadada a provocar um brilhante exito, pois, todas as Faculdades tomarão parte nessa manifestação de solidariedade da mocidade academica á politica colaboracionista com as nações americanas, definida pelo chefe do Governo.

A colaboração das moças da Escola Nacional de Musica é a prova de que as academicas da Universidade do Brasil tem o fim de reafirmar que a juventude feminina da nossa terra, tambem ergue em altos brados a sua voz de protesto contra os agentes perturbadores da ordem que esperam na tocaia, aproveitar-se da situação para entregar o Brasil aos estrangeiros.

Carro alegorico oferecido pela Escola Nacional de Musica

Conforme frizou a estudante Maria Helena, a mulher brasileira estará representada no desfile, emprestando a sua valiosa colaboração aos jovens estudantes, concorrendo para maior exito do comicio, com interessantes alegorias confecionadas por suas proprias mãos.

Forneceremos um significativo carro alegorico, representando as figuras principais do Eixo — diz-nos a jovem estudante — que, por certo, muito interessará ao povo. Essa alegoria está sendo concluida para tomar parte no desfile e tem como enredo "Um baile no Reich".

O interventor Amaral Peixoto presidirá o comicio dos estudantes fluminenses

Os academicos fluminenses, coordenados pelo Centro Academico "Evaristo da Veiga", diretorio da Faculdade de Direito de Niteroi, iniciarão, na proxima segunda-feira, ás 20,30 horas, a campanha de civismo que abrangerá todo o Estado do Rio. O primeiro comicio realizar-se-á no ginasio da Faculdade de Direito de Niteroi e será presidido pelo interventor federal no Estado do Rio, comandante Amaral Peixoto, convidado especialmente para esse fim. Essa campanha dos moços fluminenses é movida pelo interesse de auxiliar a Patria nesse instante de angustia universal, despertando a atenção do povo para os perigos que possam advir e fazendo predominar na conciencia nacional a atitude de alerta.

Esse movimento de carater civico que colocará o Estado do Rio na vanguarda dos combatentes contra o totalitarismo, vem despertando grande entusiasmo na população de Niteroi.

A aluna da Escola Nacional de Musica, falando ao DIARIO CARIOCA

Um dos carros alegoricos, representando a estatua da Liberdade ainda em fase de execução

EM VIGOR O RACIONAMENTO DO GAS

Quem Não Reduzir de 20°/o o Consumo, Pagará em Dobro os Metros Cubicos Excedentes

Esse Aumento Reverterá Em Favor dos Consumidores, Com o Barateamento do Produto — Aprovada Pelo Chefe do Governo a Exposição de Motivos do Titular da Viação, Que Visa Impedir a Paralisação do Fornecimento Em Determinadas Horas do Dia

O presidente da Republica assinou um despacho aprovando uma exposição de motivos do ministro da Viação com medidas tendentes a conseguir vinte por cento no consumo do gás.

Sugerindo as medidas que acabam de ser aprovadas pelo chefe do Governo, diz a referida exposição de motivos:

"A economia no consumo de gás obtida com a propaganda feita, quer pelos jornais, quer pelo radio, não tem dado os resultados que se esperavam; alem disso, a redução no gasto dos combustores pela diminuição de pressão, tecnicamente de execução dificil, acarretaria serios transtornos ás industrias, entre as quais se acham incluidas as que de perto interessam á defesa nacional.

Nesta conjuntura, afigura-se aquela Inspetoria que não há senão como forçar a economia, o que, de certo modo, virá, ainda, a beneficiar os proprios consumidores.

Sugere, para esse fim, a elevação do preço do metro cubico do gás ao dobro, tão somente para a metragem superior ao limite estabelecido para cada consumidor, limite esse que corresponderá a 80% do consumo medio nos primeiros seis meses do corrente ano, devendo, antes, ser enviado a todos os interessados um aviso, por escrito, de quantidade de gás que cada um poderá se utilizar, sem a majoração do preço comum tudo para um periodo de 30 dias.

A diferença de preço aqui sugerida será escriturada á parte, com a fiscalização daquela Inspetoria, e o seu montante num trimestre se deduzirá do custo do carvão importado nesse mesmo trimestre, de sorte que, no trimestre imediato, sejam todos os consumidores beneficiados com uma redução no preço de gás.

Para ilustrar o assunto, o exemplo que se segue mostrará o modo de se proceder com relação no aumento ora proposto:

Media do consumo nos meses de janeiro a junho de 1942 — 125m3.

Limite estabelecido pelo consumo medio de 6 meses, já com a dedução de 20% — 100 m3.

Preço do m3 de gás, fixado no custo medio da tonelada de carvão importado — $730

Calculo para a conta que deverá ser apresentada (730 X 100) — 73$000.

Não haverá majoração no preço do gás.

Se o consumo, porem, for de 120 m3, o calculo será o seguinte:

Limite de 100 m3

Preço do gás até esse limite, por m3 = 730 réis

100 X 150 = 135$000

Excesso de 20 m3 a 1$000 = 25$200

73$000 + 29$200 = 102$200

A' Companhia de Gás caberá a importancia de 87$600 (730 X 120), e o restante num total de 14$600 será escriturado á parte para os fins indicados no item VIII

Se, porem, não se lograr exito com a providencia alvitrada a medida que talvez se tenha de adotar é a das mais rigorosas — a paralisação do fornecimento de gás, em determinadas horas do dia.

Isto posto, tenho a honra de submeter o assunto á deliberação de v. excia. que, como sempre, melhor se dignará resolver".

Hora Litero-Musical na Associação Cristã de Moços

Mais uma bem organizada hora litero-musical realiza-se hoje, ás 20 horas na Associação Cristã de Moços, gentilmente cedida pela sua distinta diretoria. O general dr. Barbalho Uchoa Cavalcante, autor de varias obras filosoficas, e professor da Escola Militar presidirá a hora artistica, cabendo ao professor A. de Oliveira fazer uma dissertação sobre musica.

A cantora Stela Bormann nome sobejamente conhecido nos meios musicais da cidade, onde ocupa um lugar de destaque, graças a sua belissima voz figurará na parte musical o que é uma garantia segura para o sucesso da festa. A ilustre cantora será acompanhada de piano pelo maestro Croft.

Para Resolver o Abastecimento da Capital da Republica

Uma Reunião No Ingá, Presente o Ministro da Agricultura

COMO adiantamos, realizou-se, ontem, pela manhã, no palacio do Ingá, em Niteroi, uma reunião em que tomaram parte o interventor Amaral Peixoto, o ministro da Agricultura, sr. Apolonio Sales; o secretario de Saude e Assistencia, membro da Comissão de Abastecimento do Distrito Federal, sr. Jesuino de Albuquerque; e o secretario de Agricultura do Estado do Rio, sr. Rubens Farrula, para tratar do abastecimento da Capital da Republica, na parte que se relaciona com aquela unidade federativa.

A reunião foi demorada e no decorrer da mesma o assunto sofreu largo exame.

O comandante Amaral Peixoto teve oportunidade de expor o extraordinario desenvolvimento da produção fluminense, sugerindo diversos meios para a sua mais intensa colocação no Distrito Federal, de que o Estado do Rio é um dos abastecedores.

Novos entendimentos serão realizados, até que o problema seja finalmente solucionado, de forma a atender simultaneamente, aos produtores e consumidores.

Ocorrencias Policiais:

A's primeiras horas da noite de ontem, Manuel Gonzalez, branco, espanhol, de 45 anos presumiveis, entrou na Leiteria Americana, á rua Uruguaiana 159, de onde era antigo freguês, dizendo estar sentindo-se mal, sentou-se e debruçou-se sobre uma mesa.

Chegando a hora de fechar o estabelecimento, o garçon foi chamá-lo, verificando então, com grande surpresa, que ele estava morto.

Cientificado do ocorrido, esteve no local o comissario de serviço na delegacia do 8º distrito policial, que providenciou a remoção do corpo para o necroterio do Instituto Anatomico.

— Por haver sido despedido do serviço, o servente Alcidio Pereira Marques, solteiro, de 24 anos, residente á rua Padre Anchieta n. 82-A, em Niteroi, agridiu, ontem, a navalha, o encarregado de obra Eduardo de Oliveira, português, casado, de 50 anos, morador á rua Figueira de Melo n. 354.

A vitima, que recebeu profundo golpe no pescoço, foi socorrida no Posto Central de Assistencia, retirando-se em seguida.

O agressor foi preso em Niteroi.

— Os guardas-civis ns. 1.578 e 416, apresentaram ontem á noite, ao comissario de serviço na delegacia do 13º distrito policial, Geraldo Olimpio, soldado n. 642 do esquadrão de metralhadoras do Regimento Andrade Neves, preto, de 19 anos, que agredira brutalmente, na rua Duprat, a domestica Maria de Jesus, ferindo-a.

O soldado quis agredir o delegado daquele distrito.

— Por motivos que não quis revelar, tentou ontem á noite contra a existencia, ingerindo acido muriatico, a jovem Natalina Ribeiro de Oliveira, brasileira, parda, de 15 anos, moradora á rua Granito n. 35, em Turiassú. A tresloucada, cujo estado é gravissimo, depois de medicada no Hospital Carlos Chagas, ficou internada.

— Apresentando contusões e escoriações generalizadas e suspeita de fratura de cranio, foi internada ontem no Hospital Carlos Chagas a domestica Valquiria da Silva, branca, brasileira, de 28 anos, solteira, residente á rua Vicente de Carvalho, 512, que tentou contra a existencia, atirando-se da ponte de Madureira ao leito da via ferrea.

— Sergio Pereira dos Santos, com 21 anos de idade, solteiro, morador á rua Tavares Guerra 32, foi colhido por um automovel de numero ignorado, na avenida 28 de Setembro, sofrendo fratura do cranio, alem de outras contusões e escoriações de carater grave. Foi medicado no Posto Central de Assistencia e em seguida internado no Hospital de Pronto Socorro. A policia do 18º distrito abriu inquerito.

— Miguel Ciriaco da Silva, operario, com 70 anos de idade, viuvo, empregado na oficina de carpintaria á avenida Suburbana n. 1.777, foi vitima de uma queda, quando subia num banco, falecendo em virtude de uma sincope. Seu corpo foi removido para o necroterio do Instituto de Criminologia.

— Aprigio Filho, sem profissão nem residencia, foi preso em flagrante e conduzido á delegacia do 16º distrito, quando tentava arrombar, com uma talhadeira, uma porta do predio sito á praça Pinto Peixoto 43.

— Silvio Amate, fuzileiro naval, depois de ter fugido do Instituto Naval de Biologia, onde se encontrava internado, foi preso quando agredia uma mulher na rua Carmo Neto n. 251, sendo reconduzido áquele Instituto.

— Maria, de 6 anos de idade, foi colhida por um automovel na rua São Luiz Gonzaga, sendo internada em estado grave, no Hospital de Pronto Socorro. O veiculo culpado conseguiu fugir.

— Compareceu á delegacia do 17º distrito policial, ontem á noite, a domestica Joana Alves Batista, brasileira, branca, viuva, de 39 anos de idade, moradora no morro do Borel n. 597, que se queixou ao comissario de serviço ter sido brutalmente agredida pelo seu vizinho Casemiro Pereira, motorista da Prefeitura e residente no barracão n. 599.

A queixosa, que apresentava ferimento na testa e escoriações na perna direita, foi mandada a corpo de delito.

— Em frente ao predio n. 447, da rua Barão de Mesquita, foi agredido a páu, ontem á noite, o operario Manuel Pinto Farias, de 26 anos, solteiro, residente á rua José Higino n. 42.

A vitima, que sofreu fratura do parietal, depois de medicada no Posto Central de Assistencia foi internada no Hospital de Pronto Socorro.

Doenças Nervosas
DR. NEVES MANTA
RUA SEN. DANTAS, 40
De 15 ás 18 horas